南京日報

本報登記證 內政部警字第三八零九號 中宣部中字第二一六四號

電報掛號一二一二

社址 白下路八三號 · 電話 二一五八三號

中華郵政掛號特准認為新聞紙類

第三百十一號

今日二大張售洋二分

今日提要

要聞　黃水續漲中運緊急
國際　義亞爭端仍無解決途徑
社會　京各界水災救濟會將成立
教育　教部編訂全國民校教材
副刊　南園　義務勞動　電影經

蘇北水災恐難免
微湖水續漲中運緊急
藺家壩橫堤潰決正在搶護中
許世英即北上勘災

（清江浦十一日電）微湖水位續高十公分、存誌達三三、六二五公尺、形勢危急萬分、中運險期已至、窰灣漲六寸、宿汎漲八寸、清浦漲二寸、建設廳今又來電江北運河區防汛處、加緊防範、

（徐州十一日電）頃據藺家壩電告、微湖南岸水勢仍在續漲、近兩日間已漲至一公尺、藺家壩迤北湖裏之景山橫堤、因鹽河貫通、口門愈窄、流量不足宣洩、十一日晨堤身潰決數丈、銅山縣長王公嶼即率民夫興修、藺家壩民夫五百名、前往搶護景山橫堤、同時並飭建設科長劉心源、督促民夫、趕築藺家壩、限期完工、復據今晚電話謂、微湖水勢已見和緩、預料黃河上游、當亦平穩、

（保定十一日電）據報滹沱河、山洪暴發、下游極危、七日夜於姚莊上距村寫遠之處、被奸民乘大雨傾盆之際、將堤偷打、八日黎明、經堤夫發覺、已冲决四丈餘、當督民夫協同團警在裏口搶築、擱水月牙土埝一道、並於口門簽釘木樁、堆積蔴袋、暫不過水、現正籌備堵塞加緊工作、以免險工擴大、

安徽銅陵遭空前浩劫

皖省銅陵縣、今歲入夏、江湖陡漲、其勢不讓民二十年大水、以致全縣大小四十八圩、均先後潰决、田禾牲畜、淹沒無遺、被災區域、佔全縣十分之七、統計全縣損失、不下二千餘萬、災民達十二萬餘人、飢民遍野、覓食無門、實屬空前浩劫、該縣旅京同鄉汪同榮等三十餘人、不忍故鄉災民淪為餓殍、特發起組織銅陵旅京同鄉乞賑會、分向京中賑務機關、政府當局、及皖省旅外人士、呼籲乞振、為民請命、聞該會日來工作、極為緊張、除通電向中央各機關、武昌委員長行營、及全國各報館、轉全國父老呼籲外、並推派代表分赴安慶、及本縣聯絡各該處災民代表、進行乞振事宜、冀振款早日頒給、以救十餘萬垂絕之生靈、

許世英抵京明日北上

賑務委員會委員長許世英、前為發起義賑籌募捐款、拯救災黎起見、曾於本月二日赴滬、積極進行、現許氏以冀魯豫災情慘重、待賑孔殷、特由滬啓程來京、於昨（十一）晨七時到達、定明（十三）日北上勘察、中央社記者往訪、叩詢在滬舉辦義賑情形、及北上視察災情計劃、承許氏見告如下、本人前月自滬出發視察、市府暨各團體對沿江災情、均極關切、深願衆款賑濟、故余至滬後、即分訪各法團及社會熱心人士、報告災情實況、籲懇慨慕賑款、匡救災黎、奔走結果、成績極佳、爰成立水災義賑會、並於前（十）日開理監聯席會議、各方熱烈慨輸精神、至可欽佩、關於振款、除已向中央、中國、交通三銀行借墊三十萬元、其他各行借墊二十萬元、並在會外募妥五十萬元、以此一百萬元先辦理急振、餘則繼續舉行募集、此次在滬曾訪晤財孔、詳商救濟辦法、孔部長允竭力設法籌措、救災人民於水火、至各新聞報社、亦將發起代募振款運動、普救災民、是以預料將來災振成績、必甚可觀、此次來京、一方面計畫中央救災準備金保管委員會會務推行辦法、一方面則將各種振款、詳加分配、按各省填報災情輕重、分別施振、本人擬於一二日內、向中央各當局、懇請廣為籌振、共襄義舉、同時更喚起京中社會人士、迅速發起義振運動、一致籌募賑款、俾災民得早脫殷難、庶國家元氣不受重大損失、再關於工振事、將促請全國經濟委員會早日召集各省有關係機關、會商施賑辦法、然後救災準備金保管委員會、可依序積極振濟云、本年入夏以來、長江汎濫於先、黃河決口於後、災情之慘重、與災區之遼闊、實所罕見、嗷嗷待哺災民、已逾數百萬、若不急起救濟、勢必益增慘酷、近迭據各方函電、催速北上、故余决於明（十三）晚由京乘車北上、視察冀魯豫災區、先至袞州濟甯、然後赴濟南訪晤韓主席、商洽振務推行辦法、並決定勘察行程、預計尚須視察鄄城荷澤及各決口處、直至徐州再乘車赴豫、及冀省長垣縣一帶、約二週後即可返京、

何成濬訪錢大鈞
商議圍剿蕭賀殘匪

（漢口十一日電）何成濬前日由宜昌乘飛機返漢後、何氏於十一日上午渡江赴武昌晤錢大鈞、詳述進剿鄂西蕭賀殘匪最近情形、並共商今後圍剿機宜、迄午始返漢、

浙境殘匪勢成甕鱉即可殲滅
宣鐵吾電杭告捷

（杭州十一日電）宣鐵吾十一日晨、分電黃紹雄、趙觀濤、衛立煌、報告匪情、略稱自六日蕩平松陽劉英匪穴後、十日晨九時、復奪回遂昌南龍游北之栗裕根據地、湯溪一股、於十日晨六時、在仰國山附近、作遭遇戰、全數殲滅、栗劉現已勢成甕鱉、俟閩浙各軍隊到達齊全、可於預期地點肅清、

富女郎飛抵上海
當晚乘輪赴日

（上海十一日電）世界最富女郎陶立斯夫婦、十一日午十二時半由平乘滬平機飛抵滬、返華懋飯店稍息、當晚六時乘加拿大皇后輪赴日漫遊、

宿疾已痊愈
于院長日內返京
周利生今日赴滬有所陳述
監委楊千里因事呈請辭職
丁超五患傷寒症

監察院長于右任、自赴滬養病後、夙疾已經全愈、現以院務待理、將於日內由滬來京、整飭一切、並準備六中全會提案、又該院委員楊千里、近因事表示消極、聞已提出辭呈請准辭職、不日即可照准云、

（又）河北區監察使周利生、定今（十二）晨出席監察院紀念週、並作重要報告後、即赴滬晉謁院長于右任、對該區使署成立情形、及出巡經過、將有所陳述、

（又）江蘇省監察使丁超五、日前患病入中央醫院療治、茲悉經該院抽血化驗結果、已斷定為傷寒症、據主治丁氏醫師表示、病勢日來無甚進退、絕無生命危險、惟須較長時間之療治、方可完全恢復

（福州十一日電）陳肇英十日晨、偕監察使署祕書陳耀章、科長吳春桐、及科員等一行六人、視察閩侯地方法院、巡視民刑庭看守所監獄等、由各主管長官親自招待、分別引導巡視、陳對監獄設備、犯人待遇、垂詢甚詳、並指示各點、旋赴閩侯縣府巡視、並詢查閩侯改革田賦、及征收情形、並考察教育、建設、保甲諸要政、頗為贊許、仍以減輕民衆擔負為囑、午回監署、餐畢復赴省會公安局遊民習藝所、婦女教養院、育嬰堂等、對各機關設施改革之點、詳為指示、陳原定循福莆公路、出巡閩南轉閩西、因泉州廈門水災、决十五日乘輪赴廈轉漳、

□　□　□

京滬杭津浦設聯運站
粵漢路積極展築
衡州來陽間月中可通車

鐵部息、粵漢路株韶段、自分三段、鋪軌以來、進行甚速、株州樂昌間四百零五公里之路線、現已超過四分之一、衡南一段、尤積極進行、衡州至觀音橋、業經通車、現已過瓦園而達晉橋、預計本月中旬、衡州來陽間、即可通車、暫以工程車附帶營業、以便行旅、

（又）京滬杭津浦兩路、為便利南岸聯運、决在南岸合設聯運站、以利過江客貨之運輸事宜、現經籌備竣事、成立辦公、昨呈報鐵部請予備案、

青四屆鐵展已閉幕

（青島十日電）四屆鐵展會七月十日在青市開幕後、迄至本月十日止、共計展覽三十二天、業於十日下午四時、在該會大禮堂舉行閉幕典禮、到會者有沈市長及各機關代表、膠濟路葛委員長、各委員、以及新聞界等、共約二百餘人、曾仲鳴主席、致閉幕詞、鐵部業務司長兼該會主任俞棪、報告本屆鐵展之內容與經過、及鐵道部最近三年來努力減低運價、扶植農工商礦各業之發展、種種情形、嗣由沈市長演說、贊揚鐵展會種種方面精神、以及對於本市之重大關係、與良好印象、五時許茶點散會、十一日應各界之請仍開放一天、

義巨型機
明日飛蓉獻蔣

（上海十一日電）義大使館息、義相贈蔣委員長之薩伏亞號巨型機、重裝件已竣、定今（十二）日晨離滬飛蓉獻贈、

蔡元培抵青慰汪
唐生智由青返京不談汪事
褚民誼返京

（青島十一日電）蔡元培十一日午後五時、乘海亨輪到青、據談此來係奉中央命探慰汪院長、並藉便休息幾月、

（青島十一日電）唐生智十一日晨攜眷乘飛機返京、王懋功十一日晨七時到青、

（上海十一日電）褚民誼十日晚返滬、十一日語記者、赴莫干山係參加療養院九週紀念、無其他任務、在莫干山時、曾晤張靜江、黃膺白、本人定十一日晚返京、

（上海十一日電）立委羅運炎、樓桐蓀、來滬考察勞工狀況、並參觀各工廠、已有多日、樓於十日赴青島考察、羅日內亦將赴漢、

訓練總監唐生智、於上月乘暑期公務稍暇之便、赴青島休憩、為時已久、遂於昨（十一）晨由青乘中國航空公司滬平南下機返京、於上午十一時、到達明故宮飛機場、唐氏當即下機返邸休息、記者曾叩以汪院長辭職事、據云、余在青最近未晤及汪院長、故一切情形、均不悉、

昨日下午四時市府祕書長王漱芳、往訪實業部次長谷正綱于私邸、晤談良久、所商內容未詳、

又汪院長呈請中央辭行政院長兼外交部長之電文發表後、各方慰留之電甚多、均經行政院轉往青島、中央對汪院長辭職問題、將俟青島慰留之葉楚傖蔡元培二氏回京、再由星期四之中常會提出討論云、

平政整會
派員往戰區視察
長城各口漏稅逐漸減少
商震日內赴津為梅餞別
秦德純病復原

（北平十一日電）平政整會為明瞭戰區實況起見、特派該會參議斯烈定日內前往視察、先赴薊密後至灤榆、已令兩專署飭屬知照、

（北平十一日電）商震十一日晨在寓接見李培基等、商談政務、定十二日或十四日赴津、十五日為梅津餞別、

（北平十一日電）秦德純病已漸復原、十一日晨偕門致中赴西山遊覽、仍無回籍準備、

（天津十一日電）唐山煙賭、全市烟館花會、及發售海洛英之洋行、竟達二百餘家、收價甚廉、並僱用女子招待、一般人民趨之若鶩、地方當局為治安計、擬通令取締、

（天津十一日電）殷同、殷汝耕、十一日晚、十一時半由平來津、

（北平十一日電）梅津十一日晨八時、偕日使館武官高橋、副官大竹、潘譯中井等、乘平綏車赴明陵遊覽、午後四時許返平、定十二日返津、又戰區各縣長、因梅津行將回國、特公贈大銀盾一座、以資紀念、

財部以長城一帶緝私事務、對於華北沿海各關稅收、影響甚鉅、華北海上緝私工作、業臻完密、私販奸商、已無隙可乘、倘對長城各口、不嚴加防堵、則若輩勢必避實就虛、舍海趨陸、況朝錦鐵路、即將展至承德、將來通車後、各口私運之風、尤屬防不勝防、華北關稅、大受虧損、爰依照管理長城各卡副稅務司張勇年所陳長城各口緝私之建議、於長城衝要地點、由津海關設巡緝隊、互相聯絡、來往梭巡、以杜偷漏、聞自巡緝隊成立以來、私販奸商、已漸見斂跡、

政院將慰留
陳樹人
明日例會討論

僑務委員會委員長陳樹人、最近忽表示消極、於前日具呈行政院、懇請准予辭去該會委員長職務、行政院據呈後、聞擬提出本星期二例會報告、並擬予以慰留、

趕修江漢潰堤
鄂代表來京接洽
劉瑞恆赴天門視察災況

（漢口十一日電）鄂水災救濟總會、為請全國經濟委員會、飭江漢工程局趕修江漢潰堤、並向京滬各方乞振起見、特推定方本仁、沈肇年、周成棠、艾毓英、蘇汰餘、浦心雅赴京、聞方等認為事機緊迫、宜急辦理、决於日內起程東下云

（漢口十一日電）劉瑞恆以鄂災慘重、除由衛生署組衛生隊三隊、來鄂救濟外、十一日並赴天門視察災況、以便親自指示衛生工作、劉氏定日內飛蓉、向蔣委員長報告軍醫署成立經過、及各災區救濟工作詳情、

（南昌十一日電）贛救災準備金保管會、除民財兩廳長、為當然委員外、并聘定委員多人、已指撥五萬為準備金、振務會刻正擬訂章程、即可成立

（太原十一日電）省賑務會、日前咨省府請將救災準備金列入預算、按月撥存、並成立保管委員會、省府已决議、暫按每年九萬元、先行提支、分月撥存、並推民財廳長等五人、為保管委員、備文呈報行政院、

冀豫魯三省報告
濱河各縣被災情況
山東計十七縣河南廿五縣
河北省先報告最重之三縣

本年水災情況、長江沿岸各省、由振務委員會委員長許世英、親往勘察後、已有報告、現黃水流域之各省災情、振務委員會、亦已先後據冀魯豫三省當局報告到京、雖被災損失尚無確實統計、而字裏行間、已一片嚴重災狀矣、茲誌魯豫冀三省所報災情如下、

魯省災情
已報十七縣

（山東省政府報告、（鄄城）黃水猛漲、由縣境董莊、臨濮集民埝決口漫溢、水勢洶湧、田廬村落、盡被淹沒、人畜溺斃、尚無從統計、已逃出之難民、露宿風餐、悲啼哀號、慘不忍聞、（荷澤）黃河由鄄決口南溢、低窪田畝村莊、化為澤國、（鄆城）黃河東流漫溢、縣境損失不可勝計、（鉅野）黃水自鄄城董莊決口漫流、洙河南岸、縣境內東西南北八百餘莊村、淹沒水中、災民約二十萬人、（嘉祥）黃水由西漫溢、全境被淹（濟甯）縣內各河及南陽湖、受黃水浸灌、各鄉盡成澤國、（東平）、小清河南岸決口六九兩區、一片汪洋、被災村莊四百餘、災民約三十萬人左右、（壽張）黃水由運城流入縣境小清河、兩岸漫溢、被災區域、南北三十里、東西二十餘里、黃河決口東流漫溢、被災達三百餘里、村莊禾稼盡沒水中、難民窘惶逃避、食宿俱無、（滕縣、嶧縣、魚台）災情同前、（城武）濱南陽湖大堤被淹農作物、損失難以數計、（定陶）情形略同、（汶上）據報災情奇重、（陽穀）仝前、（泰安）該縣係霪雨成災、損失難估、以上共計十七縣、

河南境內
計二十五縣

（河南省當局報告、計（偃師）河水暴漲、護城堤潰崩、冲倒四門、全城淹沒倒塌房屋一萬八千一百二十間、人民麕集護城堤及山麓間、露宿野處、病餓待斃、全縣七區、被災者五、統計災民八萬以上、（鞏縣）河水陡漲、山洪暴發、新舊城及一五六七區、均被水災、最重者為東站鎮、七里鋪、十八蘇村寺、房屋糧食漂沒、民衆絕糧斷炊、（郾城）大雨成災、水已溢過橋堤、平地積水高至七八尺、八九十村被災、人民生機斷絕、（襄城）大雨滂沱、加之山洪暴發、勢如奔馬、房圮禾淹、什物漂沒、（淅川）大雨傾盆、平地水積數尺、丹河漲漫、東西二百餘里、沿岸田地、盡被淹沒、災民二十萬人、（西華）沙河郾西交界決口二百餘丈、朱莊河一帶、水深丈餘、人民枵腹露宿、狀極堪憫、（南陽）大雨連綿、河水浸入城垣、牆屋倒塌、損失頗巨、（新野）連日猛風大雨、全境河流泛濫、田禾房屋、半成坵墟、人民牲畜、已多淹沒、（封邱）河水由舊貫台迤北新接收蘭封之店集村決口、自西橫流直湧、封邱城東第三第四兩區、平地水深六七尺、數百方里、盡成澤國、（蘭封）災情異常慘重、二三兩區沿河北灘一帶三十餘村、全被淹沒、（陳留）河水暴漲、民衆皆躲避樹上、房屋冲塌牲畜淹沒、此外有鄧縣、唐河、內鄉、汝南、上蔡、滑縣、西平、濟陽等各縣災情均極奇重、統計被災者計二十五縣、

河北省內
有三縣最重

（河北省之報告、計（長垣）黃河水勢陡漲、河水漫溢、被災三百餘村、田廬牲畜禾稼、盡付洪流、災民十萬餘口、災情至為慘重、（東明）情形略同、（濮陽）黃河猛漲、沿河堤埝、被河水刮浸、埝內大小村莊、立成澤國、房舍倒坍一空、淹斃人民五十餘口、災民約二千戶以上、以上三縣、係黃水為災、此外被淹縣分、尚未正式據報、

醉生夢死
滬市空中遊覽狂
乘客登記參加非常踴躍
不知各地災黎棲身無所

（上海十一日電）歐亞航空公司、為增加旅客興趣、舉辦遊覽飛行、此次每人收費十元七五折、四日至十日止、登記乘客共一〇八人、十一日晨十時、由五號六號兩機、分載乘客遊覽全市、每機六人、每次十二分鐘、共開九班至午始畢、

（上海十一日電）滬市入秋以來、因颱風過境、氣候已涼爽、十一日又轉炎熱、最高溫度、達九十五度、下午四時許、有暴雨一陣、但氣候並未減低

中央信託局成立有期
有獎儲蓄全結束
中法萬國等會一律改辦
中交兩行免費運輸銀鈔

中央信託局、定本月十五日正式成立、該局成立後、除辦理公務員儲蓄為主要業務外、茲悉各種有獎儲蓄行會結束辦法、亦早經財政部擬定、一俟該局成立、中法萬國兩儲蓄會及中國實業銀行等所辦有獎儲蓄、即一律收歸該局改辦、以資結束、

（又）中國交通兩銀行、先後呈請中央、准該行等在國營交通事業機關免費在國內運輸現洋鈔票後、當經財部咨由交通鐵道兩部核復、茲據交部息、已准予免費備案、並通飭所屬遵照、

日本中部
大雨成災

（東京十一日路透電）日本中部大雨傾盆、歷二十四小時之久、致成嚴重水災、至少淹死二十人、重傷三十人、西京受害最重、房屋萬所、浸沒水中、物質損失、約數百萬元、聞大阪亦有房屋六萬餘所、浸於水中、

荷使傅恩德抵滬
日內入京商呈遞國書日期
傅否認荷屬排華

（上海十一日電）傅恩德十一日晨七時乘荷輪抵滬、我外交部駐滬辦事處長余銘、市府代表唐士煊、及荷總領赫龍門、荷商領袖均到碼頭歡迎、傅在輪次談本人奉命使華、深為慶幸、今後當努力於兩國之親善、定日內入京、謁我外交當局、商呈遞國書日期、即返滬暫駐、再於期前入京覲林主席、然後由京赴平、記者以電傳荷屬東印度排華事件相詢、傅加以否認云、

蔣伯誠等
定今晚赴粵
黃紹雄改今日晉省

（上海十一日電）蔣伯誠、孫家哲、十日晚應吳鐵城歡宴、定十二日晚乘俄國皇后輪赴港返粵、

（香港十一日電）省訊（一）省議會秘書處收到控案十餘宗、十五日舉行三次會議、（二）北江潦水漸退、廣韶長途電話、已修復通話、（三）邕江水漲、連日邕龍均遭水浸、西南民航機、改在貴縣升降、黃紹雄電桂省府詢問災情、張達十一日下午四時、由韶返省、李振良、李漢魂返樂昌、連縣主持師部、（五）李揚敬函財廳、請裁東區苛雜、區芳浦决定十六日裁撤、

（香港十一日電）黃紹雄因事改十二日入省、

◇　◇　◇

老牌唯一乾菜筍

請各界嚴重注意

與僞冒貨之比較！

孰眞孰僞：事實勝於雄辯！

孰優孰劣：社會自有公論！

老牌唯一乾菜筍罐袋之式樣

我「老牌唯一乾菜筍」爲餘姚著名特產朝貢雪菜及嫩竹筍所製成。此項雪菜。飽經霜雪。脫盡火氣。衛生適口。佐餐精品。明淸之季。進貢御內。因此之故。菜以朝貢著名。遠近莫不羨慕其味。但餘姚爲舊紹興府屬。有時此菜製成。冠以府名。所謂府以縣重。勢所有之。然一經尋根究底。則朝貢雪菜。爲餘姚所特產。故乾菜筍唯以我餘姚唯一特產製造廠用朝貢雪菜嫩竹筍所製成者爲獨一眞正。又本廠爲愼重公衆衛生起見。從不肯用絲毫芥菜攙雜。因芥菜一物。價雖低賤。而製成之後。色黑質老。毫無香氣。一經入口。轉味覺苦。況商務印書館出版之醫學大辭典上册一六三○頁芥菜條後。明載芥菜率散太甚。耗入眞元。久食動風動氣。昏目發瘡毒。同鯽魚食。發水腫云云。故本廠甯使不惜工本。必採當地名貴朝貢雪菜。不忍自昧天良。以賤劣如芥菜充混害人。製法一層。亦始終不用烘焙。因烘焙必失去養氣。存有炭氣。無益有害也。試問市上紛紛僞冒者。能如此精密講求否。蓋彼不知科學爲何物。只圖非義之利。不顧羣衆之害。輒用賤劣原料。仿冒推銷。虛矯猖狂。本屬不値一笑。但恐各界稍一不愼。被其魚目混珠。礙及老牌信譽。事關飲食切身。爲此眞實奉告。務望精嚴擇別。實證比較。並牢記好貨不賤賤貨不好之古訓。當此夏秋佐餐。唯認購我老牌「唯一乾菜筍」不可誤購賤劣之僞冒貨。以免受害於不知不覺。是爲至幸。

箴言

販賣商注意

販賣商進老牌貨。賣老牌貨。信譽日隆。主客滿意歡欣。生意源源不絕。營業增進。利可永久。基礎日固。

販賣商進仿冒貨。賣影射貨。信譽日墮。主客近遠厭惡。甚至大罵上當。營業漸減。生利爲難。基礎浮動。

南京總經理：

蔣復興食品號

總店下關大馬路　電話四一零五三

第一支店二馬路

第二支店太平路　電話二二三六八九

餘姚唯一特產廠出品

上海(望平街)愛華製藥社發行

電話九四三二二　電報掛號六九七六

南京及全國各南貨號罐頭食品商店等均售賜顧認明老牌

索樣券

老牌唯一乾菜筍。色黃質嫩。味鮮氣香。與仿冒貨之色黑質老。毫無香氣。入口轉味覺苦者。迴然不同。茲爲便於各界辨別眞僞起見。特贈此券。憑券可向蔣復興總店及各支店掉取老牌唯一乾菜筍樣品一包。不取分文。以供嘗試。

唯一廠謹贈

解決仍無途徑 義亞爭端頗難樂觀
有以葡殖民地分讓義德提議
小協約國定期召開政治會議
義調士兵征亞

（巴黎十一日哈瓦斯電）巴黎迴聲報昨日登載倫敦消息謂、關於解決義亞爭端之方案、曾有人提議、以非洲葡萄牙殖民地分讓義德兩國、義國得莫三鼻給、德國安戈拉、而在財政方面、使葡萄牙獲得相當之抵補、葡萄牙駐法公使館、對此項消息力辯其妄、並申述理由如次、第一葡萄牙殖民地、爲本國領土之一部、與其部份合成一體、絕對不能作爲任何談判、或財政上討價還價之目的物、第二葡萄牙目下之財政狀況、可稱爲今世之模範、故欲以本國所絕對不降乞之財政抵補、餌得本國領土、實屬荒謬之談、第三葡萄牙之海外屬地、均爲數百年來慘淡經營之基業、其主權業已確定、實無引起任何疑問之餘地、要知葡萄牙政府、對於經營殖民地之行政組織、較之世界任何國家、毫無愧色、如有人以爲竟可割裂葡萄牙之尺土寸地、以惠及任何其他國家、則不啻癡人說夢、對於此種企圖、葡萄牙政府及人民、將不惜反對到底、竭盡種種方法、以全力保障本國之領土完整云、

（捷京十一日哈瓦斯電）多瑙河公約草案、業由義法兩國共同擬定關於此項公約之談判、現已從新進行、政治新聞報詳論此事、謂小協約各國、定於月杪在南斯拉夫勃勒特城舉行、常設政治會議、屆時對於多瑙河問題、當加討論、各該國家現皆深信欲防止德奧聯合、則唯一方法、厥爲使感受威脅之各國、西自法國、東迄蘇聯、互相合作而後可、此項合作、一日不斷、則哈浦斯堡皇室復辟即失效用矣、

（南斯拉夫京城十日哈瓦斯電）據一般人相信小協約各國常設政治會議、將於本月二十七日或二十九日在南國勃勒特城舉行會議、討論多瑙河公約、奧國哈浦斯堡皇室復辟問題、及南斯拉夫承認蘇聯政府問題、

三國會議 初步談話

（倫敦十日路透電）英、法、義三國、已定下週在巴黎開亞比西尼亞問題之會議、聞英國在會議中所將取之方針、已由首相包爾溫於八月七日赴愛克斯萊斯休假前決定、惟未可指此項決議、爲英國切實之方案、艾登早日將赴倫敦、俾星期一與外交專家商榷某某數點、會議議程未經預定、星期二與星期四兩日將開非正式之初步談話、正式談話須至星期五開始、

（巴黎十日哈瓦斯電）多瑙河公約、業由義法兩國共同擬定草案、據時報載稱、草約內容係以下列三項原則爲依据、（一）互不侵犯、（二）互不干涉內政、（三）對於未經挑釁而從事侵犯之國家、相約不予援助、該報又謂三項原則中、以互不干涉內政之原則爲最難擬定具體方式、蓋德國對於彈力干涉奧國內政一層、雖可加以接受、但必將設法使互不干涉內政之原則、具有某種意義、俾在奧國之內、仍可作破壞奧國自主之活動、此種策略、固不可不先事預防也、

意調士兵 亞未動員

（羅馬十日國民海通電）意大利「塞絡」號、「波倫茲」號、及「勸于納」號三艘輪船、以前均係專作運兵之用、數日前突然令各輪改變計劃、開往特里波里、頗爲此間所奇異、此事已經官方之宣示、加以澄清、據稱意屬特里波里之阿斯卡利斯土兵、開往東非伊里特里亞、故派三輪駛往裝運、當該軍上船時、土人聚集岸上歡送者甚夥、因彼等在特里波里服役之際、頗得民衆故也、此爲意國征阿第一次調動土兵、

（亞京十日哈瓦斯電）盛傳亞政府從事大規模之動員準備、陸長頃對此項傳說切實否認、謂政府僅採取防衛措施、一面則靜待國聯之決議云、

（羅馬十日哈瓦斯電）空軍演習、已于八九兩日在威尼斯港巴杜城及米蘭城一帶舉行、演習程序、係假定以米蘭城爲攻擊目標、由轟炸機數隊、自北部各航空根據地出發、越過阿狄奇河上游地帶、于白晝進襲米蘭、一方面則由米蘭城及勃萊西亞城兩地、發出驅逐機兩隊、從事防禦戰、據政府事後發表公報、謂此次演習、對于如何利用空軍一點、會提出種種問題、加以試驗、其于運用新式防空設備、能否保護米蘭、避免敵機襲擊一層、尤多研究、此次參加演習各機、越過高原及山地甚多、故平均飛行高度爲五千公尺、且値天空多雲、風力亦强、氣候情形極爲不良、但在此種條件之下、所有參加演習之轟炸機五隊、共表演成績均屬滿意、按此五隊空軍、原係最近徵調多數後備軍官組織而成、用以替代調往東非之空軍者、

（倫敦十一日哈瓦斯電）星期捷報載稱、東非形勢緊張、一旦義亞發生戰爭、英埃及蘇丹毘連亞國之境、自應保持中立、爲此英政府將于下月間派遣武兵五營、開往埃及、以期增厚原駐蘇丹與亞比西尼亞邊界之兵力、而確保該地之中立云、

反對通貨膨脹 義銀行提高貼現
將由三厘半增至四厘半
◇…政府決堅守原有政策

（羅馬十一日國民海通電）據政府官報發表命令、自下星期一日起、意大利銀行貼現率、將由三厘半增至四厘半、按上次變動、係本年三月二十五日發生、此次提高利率、據稱因國內鈔票發行額增加之故、蓋上月中意鈔發行數已達八、〇〇〇、〇〇〇、〇〇〇里拉之總額、但上年同時期僅有四五七、〇〇〇、〇〇〇、〇〇〇里拉、足徵一年來意國貨幣膨脹、已達一倍以上云、

（羅馬十日哈瓦斯電）義大利銀行、頃將貼現率及有價證券、押款利率自三厘五增至四厘五、據官方解釋、此舉理由、謂足徵政府對於任何通貨膨脹政策、具有反對決心、而將一秉一九二七年以來之財政政策堅守不渝云、按上月份貨幣流通額、實已增至八萬二千七百萬里拉、去年同月僅爲四萬四千二百萬里拉、而前年則爲三萬〇一百萬里拉、一般人以爲貨幣數額增加、係因國庫付出鉅款所致、至上月份有價證券抵押債款數額、則減少一萬一千八百萬里拉、此其理由係因近日工商業發達、所有市場游資多被吸納、致不能再用於證券抵押借款之途、最近政府曾將國庫券利息提高至五厘、故此次提高貼現率、及證券押款利率之舉、實爲適應上項措施、而使之協調云、

斯巴達城被火毀
該城一區完全毀滅

（雅典十日國民海通電）據希臘內政部發表、聲明斯巴達城市房屋已被火毀、該城一區完全毀滅、火焰之烈、實屬罕見、當局爲防止蔓延計、不得不下令附近各區、將屋宇拆除、以阻延燒、

英國擬就造艦計劃
年齡屆滿軍艦六年悉予替換
英軍將改用新槍

（倫敦十一日哈瓦斯電）據星期快報及星期紀事報載稱、政府現已擬就海軍造艦計劃、所有年齡屆滿不復適用之軍艦、將以六年爲期、悉予替換、現有巡洋艦數額亦將加增五分之一、星期紀事報又謂、上項計畫之大綱、業由大多數閣員贊成、大抵提出國會討論時、不致發生重大困難云、

（倫敦十一日哈瓦斯電）星期捷報載稱、英國軍隊中所用之來福槍、不久將一律改用一種新式步槍、按新式步槍共有五種、其中兩種係外國出品、英國所選用之一種、每分鐘可發射五十響、爲本國之發明品、聞全國軍隊槍枝、一律改換、計需經費三百萬英鎊之多云、

飛剪號創新紀錄
將繼飛密特威島等地

（火奴魯魯十日路透電）大飛艇飛剪號、由加州海灣河拉梅達出發、今日已安抵此間、以紀錄之時期告成、由美達火奴魯魯之第一次商務飛行、計以十七小時九分鐘、飛行二千四百哩、以速五十分鐘打破前有之紀錄、該飛艇現正添油、迨畢、即將飛往一三八〇哩外之密特威島、然後再飛往一二四八哩外之華特島、衆信此爲飛剪號經營美國達遠東航空業之最後一次、試飛太平洋航空路線、計長八千五百哩、現已於其中火奴魯魯、密特、威島、瓜姆、馬尼剌五處設立根據地、

物價續漲不已 德各地食品缺乏
包工階級對政府日感不滿
鮮食品尤缺少

（柏林十日哈瓦斯電）德國各地各種主要食品、極感缺乏、因之包工階級、對政府之經濟及社會政策、日感不滿、最近數週來、屠戶多缺乏新鮮肉類、而臘腸作坊、亦不能購得充分精肉、以供裝腸之用、新鮮鷄卵、竟爭無處可以購得、水菓亦因缺貨、致貨色不佳、而售價極昂、且物價仍有續漲之趨勢、當局用强力禁制抬高物價、多處地方之屠戶、因售價超過法定限度、已被當局逮捕拘禁、是以目下國社黨當局、均爲食物恐慌問題而焦慮、但無論如何設法、物價上漲如故、始終未能加以禁阻、因此工資問題、必將應運而生、蓋目下工資數額、仍係根據一九三二年極低之水準、全國工人之半數、其每週所得工資尚不足卅馬克、而三年來之食物售價、則平均已漲至百分之廿五、其中農產品指數、據政府正式統計、已由百分之六十一漲至百分之一百、此種景象至屬可慮、莫怪全國工人之起而非議也、抑近來國社黨中若干人士、亦對此種狀況表示不滿、甚且非議政府重整軍備之政策、請經濟部長沙赫特、對于輸入製造軍用品之大批原料、毫不遲疑、而對其關係民食之各項必需品、則反嚴厲限制其進口、目前食品恐慌、即因此而起云、

法德沒收 新聞影片

（巴黎十日國民海通電）據社會黨之大衆日報載稱、所有表演布勒斯特、及土倫海港工人與軍警發生巷戰情形之新聞影片、已經警察沒收、關於法國各海港騷動事件、社會黨職工聯合會、業已發佈命令、請求該會會員維持秩序、但並不放棄反對政府貨幣收縮政策之態度、布勒斯特發生衝突時、有泥水匠一人受傷、送入醫院後、現已殞命、茲定星期日舉殯、

國際上兩不幸事
美火車互撞 法飛機失事

（俄亥俄洲斯波林非爾十日路透電）今日此間附近有客車一列、與運送工人車一列互撞、死十人、傷二十人、內有多人傷勢甚重、

（巴黎十日國民海通電）法國陸軍飛機在聖拉伐爾附近作夜間飛行、因架駛不愼、墮入地中海中、機上四人、三人遇救、但一人足部折傷、惟司機生一人、因未及跳出、與機同殉、

勞合喬治與薩繆爾攜手

（倫敦十一日哈瓦斯電）據觀察報載稱、英國現有組織自由主義中央左派黨團之議、不出半月即可定奪、自由黨領袖前首相勞合喬治、支派領袖薩繆爾爵士、及該黨其他重要人物等、現定下星期一聚餐、以便討論十月間國會改選時自由黨與工黨合組競選同盟之可能性、該報謂勞合喬治與薩繆爾兩人攜手、係對於自由主義之前途關係、至爲重要云、

印度兩教衝突
雙方各以刀棍互鬥未幾即停
死傷甚衆

（西謨拉十日路透電）拉賀爾之回教徒與印度教徒相安三星期、今日該處附近之布羅華拉村、復發生暴動、雙方教徒各以刀棍互鬥、未幾經警察恢復秩序、查有七人受傷、其中三人傷勢頗重、按上月該處兩教教徒、曾發生嚴重之衝突、共死十六人、傷數十人、內有軍警若干人、

斯丹林心腹 又弱一個

（莫斯科十日國民海通電）斯丹林親信同志伊凡斯佛茲屈加、已於昨日在此因病逝世、按斯氏在政府雖未佔重要位置、但曾任斯丹林機要祕書、及共產黨中央執行委員會機要處長多時、頗爲黨中所倚重、

法國土倫 工潮平息

（土倫十日路透電）近數日內馳至此間鎭壓罷工騷動者之軍隊、今日均已開離、本日除街中有小衝突、發手槍四響外、殊爲安靜、騷亂中殞命之兩工人、將於星期日舉殯、警察已嚴事戒防、

情況轉佳 美汽車業

（紐約十日路透電）就美國各大汽車製造公司之報告觀之、美國汽車業已有欣欣向榮之象、如別有克汽車公司、現正以一千五百萬元從事擴充、又美國通用汽車公司、已決定擴充其改進之程序、共費用達五千萬元、大半將用於海外之機廠、七月份美國所產之汽車、較上年七月增多百分之三十、

英天主教徒 赴義覲見教皇

（倫敦十一日路透電）英國天主教徒七八百人、定八月十六日在利物浦乘船赴義覲見教皇、此爲英國天主教之創舉、其中有英倫蘇格蘭之教士三人、船過杜白林時、將有愛爾蘭教士若干人加入、所過各口岸、現已籌備予該團以特別歡迎、教皇大致將在夏邸接見該團、近已命共國務員致書歡迎該團之來遊、

菲境大雨
巴隆岡地陷 埋斃者多人

（馬尼剌十日哈瓦斯電）巴隆岡大雨傾盆、土地鬆陷、居民埋入地中者六十三名、皆已慘斃、

王用賓遊勞山
視察青島司法頗滿意

（濟南通訊）司法行政部王部長、於二日視察青市法院、及第四監獄之情形、後因久慕勞山風景之勝、特於三日偕隨員至勞山、作終日之遊、勞山本屬即墨縣管、以沈市長前在海軍司令任內、駐青時、已將青島至勞山土路工程修竣、韓主席、爲使青島市建設之力量、推及海隅、特劃勞山入青島市區區內、故沈更得放手建設、將由青至勞山百數十里山路、架橋鋪石、沿山傍海、宛轉而行、是日王氏早六時即順李村馬路而前、八時已抵黃口下車步行、上華岩寺、寺在林谷深處、暑氣全無、王氏於游憩之際、與主持僧、談及勞山或作嶗山、按即墨縣志、本爲牢山、王氏笑謂、予此次視察、特注意監牢、今到牢山、望文生義、尚非分外之游也、出寺復乘車前進、蓋自華岩寺以上、皆屬道家之宮觀矣、十時抵青山馬路終點、改乘山轎、向明霞洞行、大石塞道、崎嶇不平、爲諸山罕道所罕見、又數里、見明霞洞於天半、周折攀緣而上、其清幽眞逾於桃花源矣、在此用携來之食物、進午餐時、已下午二時、仍扶轎而下、翻山穿林、過上清宮、至太清宮、即俗稱下清宮也、宮在兩山夾際、前臨碧海、水木可愛、自沿海馬路來遊者、已止於此、以其去青山車站、較平坦、易行也、時已鐘鳴四下、王部長因六時之宴、乃匆匆仍由原道返青、是晚仍下榻療養院、翌晨七時、復由沈市長導觀鐵西區各種新建設、如平民住宅、已成者數十間、將從前蘆席滿地之貧民窟、一掃而空、餘如救濟院、感化所、習藝所等、尤與司法權之運用、關係密切、新刑法保安處分一章、能施行地方、殊不多覯、青島市、可謂有相當設備、繼至青市法院、看守所視察、該所現有人犯六百餘人、人數較第四監獄爲多、足見刑事案件之積壓不結、實爲各法院之一般情況、王部長旋赴鐵展會、倉卒流覽一遭、已十一時、乃赴車站、仍乘膠濟路局所備之車回濟、當時蒞站歡送者、有沈市長、葛委員長、公安局王局長、並青島法院麥院長等多人、車行約十小時抵濟南、省府李民廳長、張祕書長、及法院吳院長、胡首席檢察官等、均在站歡迎、王氏一一與握手後、即往賓館休息、

實部辦勞工保險
保障勞工生活
草案已呈行政院通過
計分傷害與疾病兩種

實業部籌辦勞工保險、已積極進行、最近該部并已擬就勞工保險法草案、呈行政院審議通過、聞下月初可交立法院審議公布實行、據記者探悉、該法原則、以保障勞工生活爲主旨、採取强制主義、至保險種類、分傷害保險、與疾病保險兩種、傷害保險、被保險人、因傷致疾、或因而死亡者、疾病保險、保保險疾病分娩等危險者、凡工廠鑛場、受雇之人、均應受兩種强制保險、惟在一月未滿之臨時工人、或年薪超過千元以上者、不受此項限制保險費用、傷害與疾病保險規定、互有不同、傷害保險費、每月由工人付工資千分之二十、由業主擔任千分之三十、疾病保險每月由工人業主各納千分之二十五、一旦遇有傷害疾病時、由保險社、依照規定條例、分別給與下列各費、（一）傷病津貼、（二）殘廢年金、（三）養病津貼、（四）生產津貼、各依當時情形而定、如被保險者死亡時、給付喪葬費、或給遺族卹金等、保險組織、凡工廠鑛場、平時雇用工人、在五百人以上者、政府令其單獨組織、或聯合組織保險社、共組織章程、依照部定原則擬定、須先呈請核准、方能發生効力、

財部令總稅務司 建設連雲港航綫
市政籌備處正式成立

財部以海州連雲港碼頭、行即完成、關於往來商輪已逐漸發達、所有海面航線及航行標誌警號等、前經令行總稅務司從速設置、俾利航運、現悉總稅務司已勘定車牛山島、設立燈道、另在附近裝置回聲砲號、作爲霧警號誌、并於鷹遊小島設立進口燈、以備該港航船需要、聞各項工程、均即次第完成、（又）連雲港位于江蘇省之北部、東濱黃海、地勢險要、交通便利、自隴海鐵路通車、闢港以來、貨運日漸發達、人口增加、地價高漲、墟溝老窰、原係灌雲縣屬之村落、現亦有漸趨繁盛之勢、江蘇省政府有鑒於此、乃於本年二月間、決定設立連雲市、並通過市政籌備處組織規程、四月派前南京市政府祕書長賴璉爲市政籌備處處長、主持一切、計劃建設新市之工作、賴氏奉令後、曾于五月偕技術專家多人、親來本市各處視察一次、共視察報告、經陳果夫主席核定後、即派人員分別着手調查、統計購買工程儀器、並在墟溝租定陳家大樓爲辦公地點、賴氏近以籌備略有端倪、乃于請示陳主席後、由京乘車來連、八月一日正式成立連雲市市政籌備處、即日開始辦公、江蘇民政廳並派精練警察多名隨來、維持地方公安、

青島印象雜記
外僑甚多日人居其首

青島新聞事業

青市新聞紙、近數年來發展頗速、中外報紙及通訊社已達二十餘家、茲經調查、計青島時報、每日三大張、地點在蘭山路、漢文正報、日出三大張、設於肥城路、青島民報、日出三大張、設於福建路、（該報係青市黨部所辦）平民報、日出三大張、設於肥城路、工商日報、日出兩大張、設於安徽路、青島公報、日出一大張、設於禹城路、大中日報、日出兩大張、設於膠州路、膠濟日報、日出兩大張、設於廣西路、新青島報、日出兩大張、設於情南路、晨報、日出三小張、設於即墨路、青島日報、日出一張半、設於小港路、青島快報、日出一小張、設於定陶路、光華日報、日出兩張、設於博山路、膠澳日報、日出三小張、設於觀象路、正聞社（係市黨部所辦）設於陵縣路、膠澳社、青島社、設於肥城路、青島新聞社、設於曲阜路、捷聞社、民言社、新新社、碼頭社、英文報紙計泰唔士報、日出三大張、日文報紙計青島新報、日出一大張、山東版日出一大張、並有日人主辦之中文報、爲大青島報、日出兩大張、爲中外報紙、經濟收入、大部特廣告、間有機關或私人津貼、但據市府宣傳科發言人稱、青市華文報已有供過於求之現象、量的方面過於發展、今後應在質的方面努力改進也、

青市各業工廠

（一）紡織工業、計華人主辦者共二十七家、以華新紡織公司規模最大、日人主辦者共十二家、以隆興紗廠、公大紗廠之規模最大、（二）机器五金工業、計華人主辦者六十七家、以復記鐵工廠、東益鐵工廠、金城鐵工廠、中華製針廠、冀魯製針廠、規模最大、日人主辦八家、以日輪公司、梅澤鐵工所、規模最大、英人主辦者兩家、（三）教育文化用品工業、華人主辦者七家、以華豐印刷公司、規模較大、日人主辦者六家、以東洋印刷所、規模最大、英人主辦一家、（四）日用品工業、華人經營者四家、以華康工廠、規模略具、英人經營兩家、（五）化學工業、華人經營者十七家、以華北、明華、各火柴公司、裕泰製革廠、中國顏料公司、振業、華盛、信昌、興華、各家規模最大、日人經營者計十二家、以青島燐寸、株式會社、山東火柴公司、維新化學工業社、信昌造胰廠、大裕膠皮工廠、德盛洋行、北川漂辦工廠、規模最大、（六）飲食品工業、計華人經營者二十六家、以昌興油坊、中國菸草公司、山東烟草公司、恆興及雙蚨麵粉公司、茂昌蛋廠、永裕鹽業公司、美豐洋行、貫華凍粉廠、各家規模較大、英人經營者四家、日人經營六家、以青島啤酒公司、吉澤油坊、東和油坊、三菱油坊、大杉洋行、三井油廠、規模最大、（七）其他工業、華人經營者十八家、以魯生、新生、製桿廠、中國石公司、規模較大、日人經營者十家、以和田木廠、秋田木柴工廠、濱恆木廠、大連製冰廠、石橋洋行、山陽商會、各家規模最大、（八）特種工業、華人經營者七家、以膠濟路四方機廠、膠澳電器公司、規模爲最大、

青市之自來水

青市自來水廠、原爲德管時代所設置、現隸屬於青島市工務局、其最初水源、係關海泊河及李村河兩水源地而成、每日水量甚少、後又闢設白沙河水源地一處、送水量始較多、然近年人口日漸增加、時感缺水之虞、後經幾度擴充、始有今日、自我國接收後、已由二百餘萬立方公尺、增至五百餘萬方公尺、徵水費由十八萬元增至五十餘萬元矣、

青島各種物產

青島地屬黃海中部、交通便利、商賈輻輳、出產物以工業品爲主、次則以領海區域海產物、亦居重要、又次爲礦產、農產、所有商品進口、以機製者爲多、出品則以原料居多、計青島農產品、以小麥、大豆、小米、白薯、梨、桃、各種海產品爲黃花魚、刀魚、黑大頭、鯖魚、鱗魚、加波魚、烏魚、春魚、對蝦、海小蝦、尤魚、礦產爲水晶、金沙、白土、工業產物爲洋紗、棉布、花生油、麵粉、火柴、由緶、皮革、蛋製品、草帽草重要出口品爲花生、棉花、牛、及牛肉、鷄蛋、煤炭、食鹽等類

青市印象雜記

青市人口在德管時代八萬餘口、現已增至四十五萬有奇、此因工商業發達、人口自然增加、然連年內地不靖、稍有財力者、咸移居來青、近則京滬中外人士、爲安全舒適計、多購地築屋於此、雖曰避暑、殆事久居、蓋青島風景之佳、冠於華北、林木青葱、海闊天空、老樹連山、紅房點點、既罕浮塵、復無驕陽、柏油馬路、縱橫貫通、桐蔭槐林、夾道蔽天、觸處盡園林之勝、空氣淸幽、風光秀麗、實爲國內各大埠所僅見也、青市一班游民、及吸食毒品或扒竊之流、均被市府拘捕淨盡、送入遊民感化院、學習工藝、故青市絕少藍褸不堪之閒雜遊民混跡其間、即一班勞力者、由市府代造平民住宅、一律洋房、每大間月租一元、勞力貧民均住於內、故市上亦少有破爛茅屋、悉潔現象、隨處可見、青市平民生活甚易、鐵東一帶、工廠林立、男女均可做工、每人日得工資五角至一元、即黃包車夫亦有八九角至二元之收入、故生活至易解決、同鄉人頗少投入青市謀生者、由勞力致富、至數萬元之財產者殊多、據青友告余、各地均被不景氣影響、市面表示衰頹現象、惟青島則未受世界不景氣影響、人民似各安所業、故市面仍具蓬勃朝氣、故週來各地人士之來青謀生者、源源不絕也、青島日僑、在外人中佔最多數、俄人次之、英、德人再次之、日人平時對我國各種集會、頗加監視、同時沈市長之應付日人、亦煞費苦心、在表面交上、極力聯絡、故視之如甚相安無事也、

律師葛天民代表鍾南印刷廠警告文心印刷所新生凌馮兩經理啓事

茲據敝當事人鍾南印刷廠函稱「査新生印刷所所有鉛字機件均係本廠所發售迄今年餘售價仍未清償屢經派員索取毫無結果茲聞該所已經轉讓請代爲追償欠款」等語本律師據此特代登報警告限即日來本事務所或逕向南京日報營業股接洽早日清理手續否則本律師將依法訴追呈由法院執行扣押幸勿自誤此啓

律師葛天民代表鍾南印刷廠忠告楊棠如先生啓事

査新生印刷所與鍾南印刷廠因鉛字機件售價未清所生糾葛現已委託本律師依法追償業經登報啓事聞此次新生出盤係由先生承受請在雙方手續未清理之前停止付價聽候解決是爲至盼此啓

首都湘大旅社減價啓事

本社開設，歷有年所，交通便利，房間寬敞，定價低廉，招待週到，並附設食堂，包辦酒席，宵夜小喫，應時俱有，諸凡設備，盡善盡美，各界顧客，久所贊許，茲逢新運，答酬顧客，特自本年一月十日起，凡蒙惠顧，房金減半，旅客捐茶水一併在內，長日包月，尤特別克已，侍役賞費，聽客自便，特此減價

△地址　國府路東首黃家塘
△電話　二三九二五

司法院解釋彙編預約展期廣告

袖珍　「分類」

司法院解釋彙編業已出版四冊自院字第一號至第一千號解釋均蒐集靡遺惟冊數既多攜帶不便茲爲全國法曹律師及研究法學者翻閱攜帶便利起見將上開一千號解釋來往文件悉錄全文用上等米色道林紙精印分類袖珍本布面精裝一厚冊內依解釋性質分黨務官制官規審判民事刑事司法行政法令外交九類各類解釋號次均依關係法條分別先後其有內容涉及二類或二以上法條者則原文列入最前類後類揭載標題各號並有眉批計明法條以便査閱編首刊入兩檢査表一以摘錄要旨法條分類一以解釋字號依次排列係以原文頁碼現已付印定於本年八月十五日發售定價每冊大洋三元郵費國內二角特區及國外七角並爲優待購閱者特將預約期間延長一個月凡在本年八月三十一日以前預約購買者仍照前訂預約辦法依定價以七折收費邊遠省分如川陝雲貴甘甯甯夏青海新疆西康等及國外各地得展至本年九月三十日以各地發信時之郵局戳記爲憑　如承預約須將購郵各費先行匯寄本科俟本編印成即行交郵掛號奉上不誤

司法院祕書處第二科啓

部教育備案 社會局立案 首都女子初級中學續招新生

（名額）新生二十五名插班生二上五名二下十五名（報名）即日起（考期）八月十九二十兩日（校址）楊將軍巷（函索簡章附郵二分即寄「本校郵朝俊校董著新舊刑法異同要旨由首都女子法政講習所發售價一元五角」

教育部備案 教育局立 南京東方中學招男女新生插班生

㊀年級：初高中一年級新生及二年級插班生㊁報名：即日起㊂考期：八月十六十七兩日㊃校址：國府路㊄簡章：函索附郵二分

教育部備案 社會局立案 南京現代中學招男女生

㊀學額：初一新生八十名初二插班生二十名㊁報名：自即日起至八月十四日止㊂考期：八月十五十六兩日㊃校址：中華路顧樓口（函索簡章附郵票二分）

南京成美中學招收秋季新生插班生

㊀學額：初一壹百名初二卅名高一五十名高二十五名㊁報名：即日起考期前一日止㊂考期：八月二十七八兩日㊃校址：南京大香爐本校㊄函索簡章附郵二分學則四分

社會局備案 新京無綫電傳習所招六屆男女生

班級：分女生普通班及男生普通班兩班　資格：初中畢業或具有同等學力者　修業期限：五個月　報名日期：自即日起至考試前二日止　考試日期：八月十一日　待遇：成績優良者介紹工作　校址：南京漢西門堂子街廿二號　備有詳章函索附郵票一分

北平老牌 馬應龍專門眼藥

專治砂眼及各目病其效如神

地址太平路南口中正街西首路北　下關大馬路西首

趙半仙命相課

寓中正街門帘橋四五七號

屈指一首　談言屢中　別出心裁

預言家 望龍山人

星卜之學、我國流傳已久、所謂九流之中陰陽家是也、顧數理精微、術不中竅要、言之何補、鄙人從政之暇、偶經首都、友朋推挽、不能峻拒、遂開視問世、藉結賢豪、茲將潤例時間開列於後

潤例　占課二角談命五角批命一元細批另議
時間　上午十時起十二時止下午二時起十時止
地址　白下路西成大旅社樓下元號　電話二二○八九

欲戴合度眼鏡須先注意驗光

眼鏡爲補助目力不足之要品不能與普通物件可以比喻譬如服飾等稍有不適之處無妨身體健康假使眼鏡不合光度品質惡劣則爲害非淺幸各界垂察焉　敝公司聘請美國畢業眼光專家驗各種疑難目光製造最高尙之科學眼鏡貢獻中外人士專驗已歷二十餘載名播全國　患目力不足者請駕臨驗目配鏡　敝公司以服務之精神無不竭誠招待

南京太平路花牌樓一八六號（電話二一三四一）

精益眼鏡公司南京支店　驗光主任王翔欣謹啓

總公司上海南京路勞合路轉角　分公司北平漢口天津香港濟南

OPTOMETRISTS & OPTICIANS　精益

國醫 黃山 李鴻慶

主治　內科　婦科　小兒科

診所：城北唱經樓周必由巷三號

大陸銀行

秉服務社會之宗旨與各界合作

總分支行：天津　上海　漢口　北平　濟南　南京　蘇州　青島　長沙　杭州　無錫　石家莊　蚌埠　南昌　南潯　鄭州　牯嶺

辦理普通商業銀行業務　兼辦　國外匯兌　儲蓄　信託　代理收支各種款項

南京分行　朱雀路中　電話二三三七七　二一八一○
南京支行　北門橋魚市大街　電話三一五八三　二一○六三

津浦鐵路簡明行車時刻表

民國二十三年七月一日起實行

站名＼列車	第三〇一次 滬平通車	第三〇五次 平浦通車	第二〇一次 津浦快車	第七一次 浦徐混合	第七三次 徐濟混合	第七五次 濟津混合	第七七次 濟津混合
北平	十五點〇五分開	十八點五十分開					
天津東站	十八點二十分開	廿二點廿分開	八點五分開				
天津總站	十八點四十分開	廿二點四十五分開	九點三十分開			十二點〇五分開	[illegible]
天津西站	十八點五十三分開	廿三點〇一分開	〇點四十七分開			十二點二十分開	十七點三十分開
滄州	廿一點三十〇分開	二點三十分開	十三點廿二分開			十五點五十八分開	廿一點[illegible]分開
德州	〇點二十分開	六點十五分開	七點〇三分開			十九點四十七分開	二點二十分開
濟南府	三點三十三分開	十點十六分開	廿點五十四分開		七點二十五分開	廿三點三十五分開	六點〇[illegible]分開
泰安府	五點四十二分開	十二點四十二分開	廿三點廿〇分開		十三點十三分開		
曲阜	七點十四分開	十四點三十七分開	一點廿四分開		十二點五十分開		
兗州府	七點五十分開	十五點三十分開	二點廿六分開		十三點四十六分開		
臨城	十點十分開	十八點廿分開	五點十五分開		十七點十五分開		
徐州府	十二點十一分開	廿一點〇二分開	七點四十五分	六點十分開	十九點三十分到		
蚌埠	十六點十九分開	二點二十分開	十三點廿三分開	十二點三十分開			
滁州	十九點三十五分開	六點廿一分開	十七點三十分開	十八點十七分開			
浦口	廿一點十五分開	八點到	十九點到	二十點二十分開			
南京	二十四點開						
上海北站	七點四十五分到						

站名＼列車	第三〇二次 滬平通車	第三〇六次 平浦通車	第二〇二次 津浦快車	第七二次 浦徐混合	第七四次 濟徐混合	第七六次 濟津混合	第七八次 濟津混合
上海北站	十六點開						
南京	廿三點十五分開						
浦口	一點四十分開	十九點十五分開	十點開	七點三十五分開			
滁州	三點〇五分開	廿一點〇六分開	十一點四十分開	九點三十七分開			
蚌埠	六點三十八分開	一點十三分開	十六點十一分開	十五點十二分開			
徐州府	十一點〇五分開	六點三十分開	廿一點三十分開	廿一點五十五分到	七點二十分開		
臨城	十三點〇五分開	八點三十八分開	廿三點四十五分開		九點五十九分開		
兗州府	十五點四十七分開	十一點四十二分開	二點五十五分開		十三點二十三分開		
曲阜	十六點十四分開	十二點〇八分開	三點二十三分開		十三點五十六分開		
泰安府	十八點十五分開	十四點二十七分開	五點四十二分開		十六點四十五分開		
濟南府	廿點四十五分開	十七點〇五分開	八點廿八分開		十九點十八分到	十二點〇〇分開	二十二點[illegible]
德州	〇點廿五分開	廿點五十二分開	十二點十分開			十五點四十一分開	三點廿六分開
滄州	三點二十九分開	〇點三十一分開	十五點四十八分開			十九點十八分開	七點三十[illegible]分開
天津西站	六點三十分開	四點十三分開	十九點三十八分開			廿二點五十八分開	十七點五十分開
天津總站	六點五十五分開	四點四十分開	二十點十分開			廿三點十分到	十二點〇三分[illegible]
天津東站	七點三十分開	五點二十分開		廿點廿分到			
北平	十點廿四分到	八點十九分到					

首都福記汽車行

新式汽車　總行地址白下路珠寶廊　電話（二三一六七號）　日夜出租

第一分行　設下關大馬路郵政局對門　電話四一九三三號

啓者敝行因下關新設分行在開幕時期特別廉價如蒙賜顧無任歡迎

價目列後　由下關單送城內一元二角　由城內單送下關一元二角　城內單送一次一元　電話靈便　隨叫隨到

附啓者敝總分行凡與人有銀錢往來一切事宜非經劉金源簽字蓋章不生效力特此聲明

請吸國貨 金鼠牌香烟

烟絲永遠不變　真有相當價值　烟味好　價錢巧

南京烟店均有出售

華成烟草分公司　地址中山東路大行宮　電話第二一○一八號

國醫內外科郭受天應診

時間　門診上午九時至一時　出診午後三時至八時
診金　門診初診一元復診減半　出診初診五元復診三元
地址本京長樂路張都堂巷十一號

屈臣氏汽水

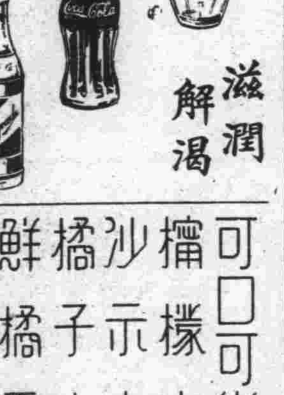

美味衛生　滋潤解渴

可口可樂　檸檬水　沙示水　橘子水　鮮橘露　朱古力水

屈臣氏汽水公司出品　發行所上海江西路三二七號　電話一九四四○

南京總發行所　下關大馬路順昌號　城內發行所大行宮福源酒莊

狐臭者救星

寶星商標　湯森氏美容奇藥

皮膚美白色素　此藥含純粹乳料有移醜成美之奇功凡患皮膚粗糙炯容黃黑瘡痕縐紋等不美症搽之潔白如玉●每瓶一元

立止狐臭藥水　腋下狐臭先天遺傳天愈熱臭氣愈甚且能傳染兒女實爲人生大恨本公司首創發明此藥專治狐臭功効如神凡患此症者腋毛多黃毛孔有垢凝不能去一搽此藥黃毛立變黑色臭氣頓消清潔異常謝函均稱藥到病除永不復發●每瓶大洋一元

內服美容藥　面部氣色油暗黃黑瘢痕酒糟粉刺雀斑黑痣鼻赤粗縐紅白癜瘋等症服之均能消滅誠移醜成美之聖藥●每瓶二元

愈斑光面水　斑有雀斑母斑汗斑之別發於皮膚顏面實爲美容上之大障礙此水專祛各斑兼除一切瘡痕搽之即退●每瓶一元

面皰藥水　少年男女面部每患面皰洒刺瘋糟赤鼻有損美觀此藥專治上述各症營養皮膚搽之靈驗異常●每瓶一元

拔毛靈藥　此藥能拔鬚髭毫毛將藥塗於毛根五分鐘即能自然脫落並無痕跡痛苦如欲復生搽生毛藥水即生●每瓶一元

生毛髮藥水　此藥發達血液營養毛孔凡病後產後血虛血枯禿去鬚眉頭髮搽之立能重生且永無再禿之虞●每瓶一元

南京總經理　中美大藥房　地址中華路府東街

上海二馬路雲南路西首　寶羅製藥公司總發行

南京市政府公報出版 第一五四期

南京市政府公報第一五四期出版本公報內容編制計分會議法規委令公牘佈告統計特載附錄各欄材料豐富編輯新穎每月出版一期現第一五四期業已出版定價每本大洋一角本市開明圖書教育用品社及正中書局均有代售如欲閱請向市政府祕書處編譯股接洽可也

介紹正宗推拿醫術專家錢健民先生

先生專習斯道有精深之研究著推拿醫術一冊其學理手術殫闡顯明極有價値爲正宗之祕本近數年出而濟世病者經其醫治皆手到病除茲遊首都同人等深知先生手術之神妙特挽其在此應診以資普濟故列名爲之介紹俾病者知所問津焉

診所暫設中正街江蘇旅館　電話二三二四四　并代訂診例于左　門診一元　出診三元　提號路遠加倍　二角

介紹人　李友松　金一明　洪蘭友　曾萬里　嚴濬澄

鳴謝國醫吳海泉先生八法神針

凡男婦患膨脹瘀癥痞塊花柳月經不調及一切疑難雜症求診者無不針到病除內人患膨脹年餘今春來京就醫中西醫屢治無效前晤金鑄齋君詢知金夫人亦患膨脹曾經吳先生以針術放水完全治愈乃立請吳先生診視亦斷定爲水膨施針放水應手奏效仙德內人月經不調久不受孕經先生一針獲男特此聯名登報鳴謝

趙筱坡住國府東街六號　金鑄齋住細柳巷湖北會館　毛仙德住御史廊十七號

地址城北太平橋二十一號內吳海泉診所

沙眼治療應有之認識

硫酸銅治沙眼是陳法中之翹楚惜其藥性痛苦異常若施用者拔術不爛熱每能傷害眼之眼他部久用可使眼睛枯燥晴及變形因此流酸銅只能適用於二期沙粒旺盛之沙眼其餘如初期輕性沙眼及三期瘢痕時期之沙眼均不適用至於硫酸銅究竟能否令沙眼除根迄今尚成疑問市上舶來品如檸酸銅藥膏或沙眼藥膏等並非沙眼特效藥願諸君毋輕信宜傳以免金錢流出本診所特備◆紫外光◆特別手術◆空青眼藥專治各種沙眼效驗可麗既無硫酸銅之流弊又有除根之希望凡患沙眼者勿坐失良機爲幸

附註　學生可利用假期治沙眼　紫外光照射不另取費

鄭懷仁醫師專門眼科　△南京鼓樓南中山路旁

留美牙科醫士 尹兆康博士

院址　鼓樓醫院南首中山路

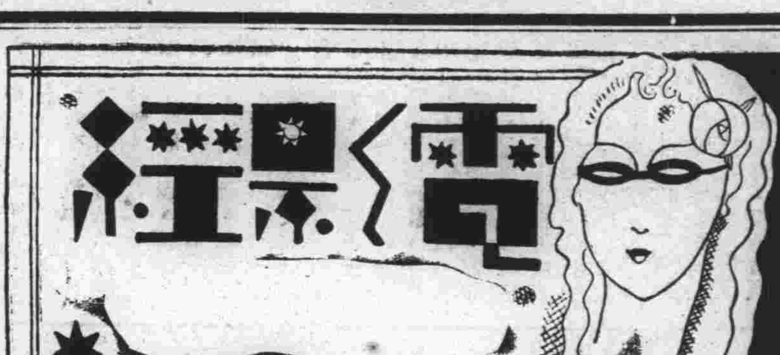

評：風流爵士 ★★★

·貝耳·

剛好是兩位「胡鬧博士」：賈克潘爾與傑美杜倫「破例合演」所主演，當然還是部更胡鬧的片子了。

★一切就好像亂扯亂拉，一點也沒有合乎事實的地方。比方某女校之自來水管破裂而演出那一幕莫明其妙的水浴的歌舞場面。這不是藉此而用許多女子一絲不掛而在水中游戲以滿足一般喜歡「眼睛吃冰淇淋」的人們嗎？

★對於這類片子，我們當然也犯不着要求它有怎樣的意識，不過一些所滑稽的地方不但不能使觀衆發笑，而且反使人感到無聊和煩厭了。那麼這種滑稽片子底本身的效果都全喪失了，還够稱得上一部什麼滑稽片子呢？

★ ★

顏色的明星

—由顏色裏象徵出每個影星性格與情緒—

黑色　神祕，怪癖，驕傲。——格烈泰嘉寶

紫色　幽默，尊嚴，放縱。——史璜笙

桃色　青春，歡愉，美麗。——南錫卡洛

綠色　和平，閒靜，幽美。——雪爾維薛耐

藍色　自由，秀媚，熱情。——瓊克勞馥

紅色　熱烈，活躍，魔性。——格拉拉寶

銀色　勇敢，玩皮，輕佾。——凱絲琳本涅

灰色　怯弱，憂愁，安靜。——珍妮蓋諾

橙色　健康，端正，性感。——琴哈羅

白色　清潔，安適，健全。——瑪琳黛德麗

古色古香「胭脂雪」

朱石麟編製中　貂斑華任主角

各影片公司都在計劃着一九三五年下半季作品的貢獻中，有許多未定名的片子也便趕快地擬好名子了，當然片子的定名在影商人底生意眼中也佔有着重要性的。如「漩渦」為什麼改為「蛇蝎美人」之類，都是很好的例子。

最近在聯華的通訊稿中，發現到這一條：「朱石麟導演新作或為「胭脂雪」，正編製中」。當然編製成以後，假使「胭脂雪」三字還不適當的話，還是要更換的，這是普通的毛病，但，我以為「胭脂雪」這三字很有古色古香的意味，含有誘惑的魅力，於「生意眼」上也不見得不無點力量。

「秋扇明燈」裏：貂斑華被捧了出來，這是聯華用着從來未有過的誠意和心血，當然，聯華是不會願意使貂的聲名就此消沉下去的，貂不得不一而再，再而三地找劇本給她來演，再不用說！捧到現在這種地步，「賣銅鈿」大致是有望的。

所以聽說「胭脂雪」這部片子將由貂斑華來擔任主角了，片名是如此豔的豔，貂斑華的名子也是如此豔的豔，其人又是如此豔的豔，剛剛好三個豔的結晶，不怕這部片子攝成後不能賣座了。

「秋扇明燈」裏的貂斑華，沒有得到好評，這點不知道貂自己知道否？我們是不希望貂就此墮落的，就此永遠做一面肉招牌，我們且期待着貂斑華在「胭脂雪」裏拿出更多一份的努力的成績來。

影迷日記

（七十二）　賈如眞

胡蝶已於昨天到上海了。今天看報上都大登特登其照片，我看見照片上的我們的胡蝶小姐已胖了許多啦。不過酒窩還是有的，她還是照常笑容滿面的：她的雙手上捧着人家獻去的鮮花，這是多够榮耀呀！

我翻了下自己的日記，胡蝶是在一月二十一日那一天離開上海的，昨天（七月八日）回到上海，她出國整整有六個月零十七天，眞是有半年之多，這麼長久離開我們的胡蝶，使我們是怎樣懷念着啊。我差不多天天在報上去找胡蝶的在外國的消息，一看到什麼刊物上有胡蝶在外國的文章和照片的我都把它買了來。現在她回來了，只恨我住在南京，眞想生兩隻翅膀即刻飛到上海去看胡蝶一下。

看到前些時的報上，大家都在說：假使胡蝶回來了，一完要和潘郎結婚了，一結婚，她就即刻要脫離明星公司。又有傳說：說是她回來後要做影片公司老闆了，因為她幾年來的積蓄已有四十餘萬，大可有自辦公司的可能。

這些話，也不能不說是沒有相當的根據，可是我以為事實的證明才是眞的哩。決對不能根據目前表面的一點情形而斷定她此後怎樣。

比方她在到香港那一天，有許多記者向她提起了結婚的問題詢問她，她只是微笑搖頭，她說她與潘郎不過是朋友中一個較常時接近的朋友罷了，目前還不能談到「那個」，我以為胡蝶這種態度是對的。胡蝶是的確够偉大的女子啊。

一品飯店

開幕伊始照碼四折

南京完美經濟男女各界居處咸宜之旅社

地址國府後行政院前

新建洋樓　密邇樞府　交通便利　陳設完美　特別房間　經濟房間　職員公寓　學員宿舍　禮堂筵席　屋頂花園　冷熱水管　洋瓷臉盆　男女浴室　抽水馬桶　圖書閱覽　音樂悠揚

長住包月價格特廉　存房不多預定從速

▲設備為普通旅社所無　▲廉價惟本飯店所僅有

是京官邸第　亦旅客家庭

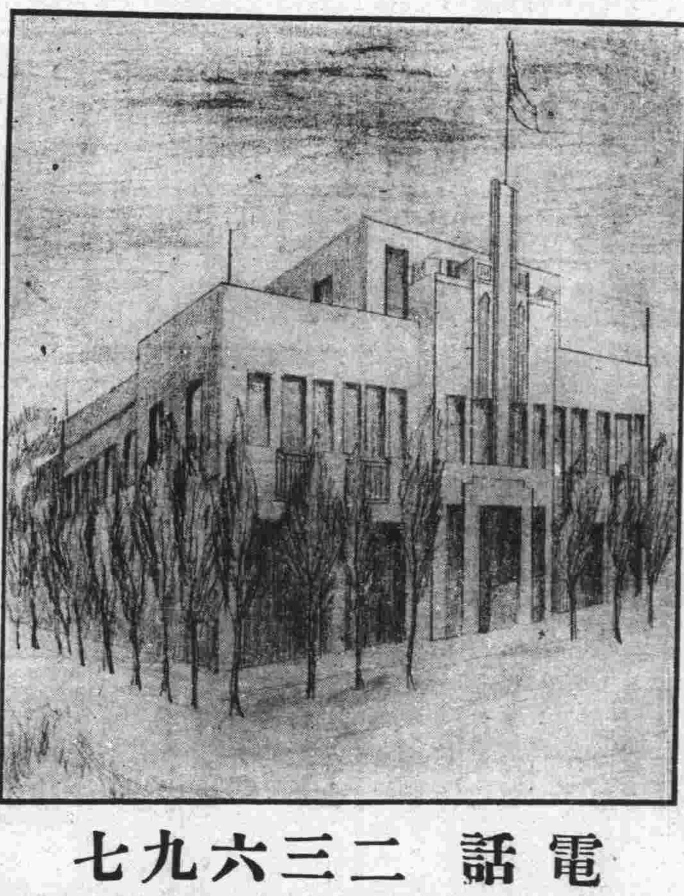

價目

房金六角起碼四元為止。價目一元五角者，即有房三間。(臥室二間客廳一間)一元二角以上房間，裝有冷熱水管，陳設華麗。經濟房間每客每日僅收五角四分，餐食在內。開幕前每客照碼四折，惟經濟房間，原係犧牲性質恕不再折

電話　二三六九七

南京商業儲蓄銀行簡稱

南京銀行

本行自開幕以來抱定保障當地資財發展當地事業為宗旨除專營銀行一切業務外對於工商業信用小放款及低額往來透支早為各界所嘉獎茲仍竭力推廣並為酬答儲蓄顧客起見仍照章繼續加息二厘　印有存放各款詳章隨時取閱

地址　中山東路大行宮　電話　經理室二三八〇　營業部二二二四四

請吸國貨香烟

美麗牌

人人要有道德
要愛護國家要
愛用國貨方可
為人！

各地烟店均有出售

南京華成烟草分公司

地址中山東路大行宮　電話第二一〇一八號

浙江湖州綢業產銷合作社

運到大批紗羅綢紡當布賣各色俱全

敝社為抵制人造絲的銷路不敢貪圖自己私利出售各貨除去自家蠶絲本加上工資飯資即行照本拆售倘有檢出牛縷以偽絲可以包退還洋并當場將料焚燬各貨出門戳有圖記昭信實並明眞偽

□以杭素紡每尺三角四分起□以各色湖綢每尺二角六分起□特重白香雲紗每尺四角五分□特等加重廠縐每尺只賣四角零□美人綢每尺三角二分□特重杭羅紡每尺有一兩四錢重價格特別公道購買整疋尤可特別便宜歡迎參觀比較

地址四象橋南洋旅館九號內　電話　二二三八九

創業　養老　教育　婚嫁　種種問題　惟儲蓄可以解決之

中國國貨銀行儲蓄部

印有詳章承索即奉

南京行址　新街口大街　水西門行口　黃埔路勵志社內

南京三友工業社民生漿糊廠啓事

謹啓者敝社出品國貨民生漿糊已歷有年聘請化學專家精工督製所用珍貴原料粘力極強經久不腐芬芳撲鼻誠非市上劣貨可比素荷各界歡迎贊美無任榮幸此次國貨展覽會審查給予特等獎狀茲為推廣外埠營業起見重復聲明凡本京及外省函購定期交貨不得有誤如蒙惠顧請直接南京門西小門口陳家牌坊二十九號門牌敝社直洽不致有誤此佈　本社特啓

本京第一通信處中華路三山街曹素文墨店（電話二一五〇三號）第二通信處太平路曹秀文墨莊（電話二二五四三號）

廣東醫院

為首都高尚私立醫院聘有經驗醫師男女細心診治取費從廉

花柳白濁　橫痃下疳　陽萎早洩　包皮過長　精稀無嗣　房事無趣　神經衰弱　發育不全

醫事化學顯微鏡檢驗一律免費　◇備有汽車接送出診接生◇

統理內外婦兒各科　安全接生留醫留產

總院：鼓樓政牌樓　電話：二三七八三　分院：府東街

現代婦科聖藥是女界唯一的救星！

韓奇逢

總公司：上海英租界芝罘路五十七號　韓奇逢藥房有限公司

主治經血不調，趕前錯後，經閉腹痛，發燒心忙心跳，白帶過多，久不生育，子宮寒冷，腰腿筋骨疼痛，或久患小產，腹內有病者，頭迷四肢無力者，胸膈鬱悶，飲食少進，夜不安眠，睡多惡夢者，行經血色不正或紫黑成塊及淡紅者，氣虛虧血，咳嗽痰喘，時愈時犯，如同邪病，因生氣或房事所傷以致崩漏者，午後發燒者，凡患經血各症服之，效力絕大，萬試萬靈，可謂婦女第一聖藥也。各大藥房均有代售，無處購買，將款逕至即寄不誤　定價每盒五元每打五十元

南京白下路大中橋西二九五號

韓奇逢藥房有限公司

廣東澤民醫務所

門診上午八至十二時下午二至六時　出診午後三至八時　急症隨到隨診　急症隨時出診

醫師陳潤生　女醫士姚舜英

地址大行宮北碑亭巷　電話二三三二三號

白濁專門

本所專治新老白濁負責當日見效十日內斷根力求減輕病家負担醫藥費只取十元（檢查白濁不取分文）

注射德國六零六法國九一四藥量五角，〇三，二元，〇四五，〇六，二元，〇七五，三元，〇九，四元

精割包皮六元決無痛苦七日全愈

時間上午七時至下午七時星期照常應診

地址三元巷二十號輔雲診療所

留日性病專家

黃文山

精醫泌尿生殖器病用特效眞空治與針藥併用指日可望還原收費尤廉花柳白濁各期梅毒下疳橫痃包皮包莖發育不全淋毒性併發症性力不足陽萎早洩神經衰弱失眠健忘等症

診所中正路廿七號新街口南中西醫務所

專治砂眼及一切眼病

白敬宇眼藥

華南總店南京朱雀路上海銀行大廈　支店白下路昇平橋　電話二三二一一號

定州郭敬宇眼藥

南京支店總批發所　昇州路行口街

經理處　大中國商場　永和參號　同和參號　宏昌參號　太平路　金魚樂社　中華路大功坊

此藥來自河北省歷史悠久功效卓著統治雲翳沙眼老眼及一切重難目疾病者無論輕重十天之內包愈靈驗無比

◆每瓶定價大洋二元壹元五角三角

本報廣告價目

(一)長行每日每行二元以三行起碼(二)短行每日每行一元以五行起碼(三)評前收費加倍(四)放版長期以及經濟小稿收費從優

京市社會

拯救哀鴻

京市各界總動員 定期成立救災會

本年山洪暴發、泛濫成災、尤以黃河長江兩流域爲最烈、同胞慘遭滅頂、不計其數、其僥倖獲免者、亦財物蕩然、餐宿無着、童軍總會鑒於童軍有服務助人之責、爰特製定全國童軍救災辦法、下令總動員、冀拯遍野哀鴻、出於水火、本京童軍奉委會奉令後、曾兩度會商、擬訂救災步驟、惟感綿力薄弱、難竟全功、爰特通函南京市黨部、市政府、警備司令部、首都警察廳、賑務委員會、暨其他慈善機關、各派代表參加、以增實力、其原定名稱、亦改爲市黨部通過之「首都各界救濟水災會」、現定本月十五日正式成立、并在市黨部會議室召開第一次籌備會議、討論各種募捐銀錢物品之方式、及支配出動之工作人員云、

旅京鄂同鄉請中央撥款辦理善後 分請中央鄂省查辦楊思廉程澤潤

請中央撥款五百萬 辦理鄂省水災善後

湖北旅京人士、以今年鄂省水災慘重、特於昨晨（十一）九時召集該省同鄉、假中山路華僑招待所大禮堂、開水災救濟會、到三百餘人、推居正主席、議決事項如下、（一）向中央請求速撥賑款五百萬、辦理工賑農賑及災區衛生疏浚河道等事項、（二）募捐救濟、（三）收集該省各處災情擴大宣傳、（四）請中央查辦江漢工程局長楊思廉、請湖北省政府查辦襄陽防水不力之行政督察專員程澤潤、（五）請水利會補修已壞江堤以防秋汎、（六）推舉居正、彭養光、熊斌、張承標、聞亦有、覃壽堃、楊時傑等七人負責籌備、至十二時始散會

汽車夫熊林生 倚勢壓斃崗警案

事實彰明竟敢僞詞狡辯 拘押囹圄卽將從嚴法辦

（錚華社）本京八八四號汽車夫熊林生、在新街口摔死崗警桑玉柱一案、已見報載、曾經江甯地方法院一度偵訊、惟該汽車夫、狡供崗警站立不愼、自行跌落、與本人無干等情、然本案頗引起本京各界人士注意、記者曾一度至警所刺探、以警所不願公布、致無結果、記者前（十）日晤目覩慘劇之某友人、據談該八八四號汽車、經新街口正待轉灣之際、適對面亦來汽車一部、該崗警當指揮該八八四號汽車停駛、該汽車竟不聽指揮、疾駛而過、撞碰他汽車、崗警以該汽車不聽指揮、有礙交通、卽起上制止、擬將開車執證吊銷、以便傳罰、車夫熊某以有勢可倚、竟不服處置、開車遁去、崗警爲防止逃逸計、卽躍登該汽車踏板上、令熊向警局行駛、不料剛行數十碼遠、該汽車夫竟一掌將崗警推下、致身受重傷、施救不及、死於醫院內、事後警廳陳廳長以警士忠勇從公、遭此慘報、殊爲可憫、特由私人賞給渠家屬一百元、以作喪葬之資、至該八八四號汽車夫倚特主人有勢、公然在白日謀斃忠勇崗警、殊爲可恨云云、現悉該汽車夫初由警廳解法院、旋卽保釋、隨傳隨到、開庭後、卽予拘押、俟偵查罪據確鑿後、當從嚴法辦云、

玄武湖 開拔航路

東西兩湖昨已竣工

京市公園管理處、以玄武湖之荷藕、蕃殖湖面、行舟游艇、均感不便、茲爲便利游覽行舟起見、爰於湖民商定、由各該湖民開拔路線、除北至南各開幹路一條、并開叉路八條、經前日興工以來、其東西兩湖之荷藕、業經分別開拔竣事、北湖仍在繼續進行中、日內卽可竣工、又本處疏濬湖中淤泥、因所掘起之泥、本擬培置湖沿、建築新住宅、祇以和平門較有礙建築其他工程、刻正商洽中、俟確定再行興工云、

整飭全市 交通秩序

工局商洽增派警察

本京地域遼闊、居民人數日益增多、市工務局公用股、頗以交通秩序之不易維持、頃已呈請市政府與首都警察廳、商洽增派交通警察、整飭交通秩序、一面並由工務局增設交通標識、以保障市民之安全云、

丈夫死於風流病 素君流落到京華

既受婆母虐待復被逐離家 感身世漂零請婦女會救濟

合肥女子徐素君、年華雙十、秀晳多姿、而體格魁梧、尤具健美、其父爲該地宿儒、乃遜清一黌門秀士、才名頗著、鄉里推崇、其母吳氏、亦名門之女、素君幼承庭訓、造詣頗深、知書識禮、猶其餘事、其父母愛之不啻

◇掌上明珠◇

每謂親友曰、此吾家不櫛進士也、成年後適同鄉王姓子、王爲一不務正業之青年、結褵後、夫婦感情初尚相得、王在新婚之時、睹此豔麗愛妻、亦知稍改前非、乃日久竟又大變常態

◇尋花問柳◇

無所不至、甚至數夜不歸、置嬌妻於不顧、素君獨守空幃、惟有徒嗟命薄而已、但素君秉性賢淑、夫雖如此薄情、終不稍存怨艾、每於其夫狼狽歸來之時、

◇溫言勸慰◇

冀其勒馬懸崖、回頭是岸、殊不料其夫不但不稍納忠言、且以爲煩厭、有時竟被痛毆、素君遭此殘暴、

◇忍泣吞聲◇

其狀已至可憐、乃其婆母反姑息伊子、對其橫加不美之名、謂其子之種種惡形、純爲伊媳之星宿八敗所致、故時時向素君逼迫、絮話不休、素君處此境地、其衷心之悲痛可知、詎禍不單行、素君之父若母、均以

◇風燭殘年◇

相繼病故、噩耗傳來、痛不欲生、從茲此孤苦無依之弱女、前途命運、又進一層黑暗矣、後未及一載、伊夫終以尋花問柳之結果、而死於風流之病、素君自夫亡後、婆母虐待、更甚一層、後竟不給飲食、遂之離家、素君不得已、乃來京投奔親戚、不料已十月前他徙、至是困居逆旅、又囊空如洗、呼救無門、行將流落、記者昨以事赴北城、見其徘徊路下、狀極可憐、因趨前探詢、得悉如上情、心竊憫之、因囑其至婦女會請求救濟云、

江甯縣 大舉除螟

定農民採卵賞罰辦法

江甯自治實驗縣縣長梅思平、鑒於螟虫肆虐、予農民生計、以最大之威脅、特於今春令發農工改良實驗區辦事處編印之螟虫防治法、責成鄉鎮長與小學校長、指導農民秋田除螟、目前復令飭東區農業改良管理處、派員調查第一第四第五等區螟害狀況、據報爲害甚烈、卽邀請中央農業實驗所、病虫害系主任吳福楨、及昆虫專家多人、來縣與該縣農業人員商議緊急除螟方法、開商議結果、爲督促農民採摘卵塊、凡十歲以上五十歲以下之農民、無論男女、概須下田採除卵塊、每人每日採卵三十塊、至一百塊、逐日規定、送交鄉鎮公所登簿點收、短交有罰、多交有賞、經監查人員查驗無誤後、當衆焚燬、梅縣長與民政科長建設科長、及東區農業改良管理主任等、皆親臨農田督飭採卵、自八月八日開始工作以來、雖陰雨連綿、而農民冒雨採卵者、仍甚踴躍云、

實部令結束 棉作試驗場

並將情形具報備查

實業部昨令該部天津商品檢驗局謂查該局棉作改良試驗場規模過小、難期發展、歲糜經費、無裨實際、擬自本年七月份起、將該場結束、所有局內棉樣變價、本年工商部商字第一二七〇號、通令原旨、與當地棉業公會學術團體地方政府等組織、華北棉業研究改良委員會、專用于華北棉業研究改良事業各節、尚無不合、所擬結束辦法、亦屬妥洽、應准備案、仰各如期結束、并將結束情形、具報備查云、

江甯區保安經費 定繳解發放辦法

彌補辦法待請財廳核示

江蘇省第十區江甯保安司令部、前爲討論保安經費、如何繳解與發放、及妥籌彌補辦法起見、曾分令江甯、句容、溧水、高淳、各縣主管財政、科長及所屬保安各隊隊長、來部會議、詳情已誌各報、茲悉該會議已於日前在該部第一會議廳舉行、計出席者十三人、決議要案數起、茲探錄如下、（一）各縣繳解保安經費辦法與時期案、決議、每旬儘征儘解金庫以便統籌支配、（二）規定維持各縣駐防保安部隊伙食費、及發放日期案、決議每月官佐十二元、士兵五元、逢月之五、十五、二十五日、分三次行之、（三）倘遇經費支絀、不能如期發放薪餉、及收入淸淡伙食費難以維持時、應如何設法彌補、案決議（一）以各縣之未征田賦作抵、向銀行借款（二）收入淸淡時究應以何種款項先行墊發、呈請財政廳核示、

本年實業 調查統計

計有一〇四種

實業部關於本年度一切實業調查、如漁牧農林墾鑛工商勞工等調查表格、業經擬具有一百〇四種之多、并已分別陸續辦理、茲將其重要者、探誌如下、（一）全國註冊公司營業狀況之調查、此項調查自本年起開始、此後擬每年施行一次、（二）武漢工人家計之調查、業已選定武漢兩地工人家庭、共一百家、開始按日派員調查、約在下月初卽可結束、（三）南京漢口青島躉售物價調查、（四）廣州青島無錫零售物價調查、以上二種、均按月一次、（五）南京漢口青島天津、及無錫之工資調查、查工資變動、不如物價之速、故此項調查、僅于每季中間一同施行、

第一公園

徵集名產文物 承謀充實內部

本市第一公園、年來經市政當局亟謀整頓後、一切建築設備均漸臻完善、每日前往該園遊覽者、車水馬龍、不絕於途、茲悉該園主任余佛、以該園位於首都、匪特遊人如織、且屬中外觀瞻所繫、有關國體至巨、現擬力謀充實設備、除極積進行佈置建築外、特預向國內外大公園、動物園、大博物館、藝術館、收藏家、圖書館、及碩學耆儒徵集各地名產、及各種歷史博物、約分下列諸類、（一）天然物產、（二）學術文化、（三）中華民族歷史（四）中國革命歷史、（五）藝術等五大部、業擬妥呈府、俟審核後卽行開始徵集、俾充實陳列云、

于院長等發起 胡敏威追悼會

監察院長于右任、及焦易堂、王陸一、劉瑞恆、彭養光、陶履謙、馬鶴天、李松風、方覺慧等數十人、頃發起在京舉行已故陝西民政廳長胡敏威氏追悼大會、已期爲本月十八日上午十時、地點在中華路青年會、追悼會籌備處、昨已通知胡氏生前各友好、徵求挽聯花圈云、

未征用或保留土地 准業戶照章登記

確定產權以利土地登記 已公告業戶飭遵照辦理

本京各區土地、按照市府規定章則、凡業經公告征收或曾經指定應予保留者、業戶均不能任意建築或轉輾買賣、茲悉市民方面、以少數土地、雖經市府公告征收、或通知保留、而迄未正式徵用、地價亦遲未支發、政府市民、兩受其損、特呈請財局變通辦理、財局以此種情形、係政府財力一時不濟、或其他關係之所致、爲體恤民艱、顧全各方利益起見、凡已經確定征收而短期內尚不能發價者、或已經指定保留、最近尚不征收之土地、如公園住宅區、新住宅區、未經開闢之各區、及挹江門藍家莊等保留區、視需要與否、分別予以查明、一律准由業戶照章聲請所有權之登記、俾先確定產權、以利土地登記之進行、并經呈請市府核准公告業戶遵照辦理云、

集團結婚後 新人大宴賓客

奢侈習氣仍難免除

本市第一屆新生活集團結婚、已於前日在勵志社大禮堂、舉行結婚大典、惟關於婚禮情形、昨日各報、對於燕爾新婚情形、當亦多已有詳盡之記載、惟爲社會人士所欲知、茲就記者調查所得錄誌於下、此次參加結婚者之生活狀況、頗不一致、其僅能維持生活者、固有數對、而家資富庶、經濟豐裕者、更居多數、以故於婚後、卽遍散請柬、準備大宴賓客、豪奢之習、仍難免除、不特有違新生活檢樸之美德、抑且有負當局提倡簡單樸實之苦心、深望能於下屆舉行時、力除此弊、庶可養成廉節之風尚也、

天氣報告

◇今日天氣　晴熱多雲或有雷雨

◇昨日氣溫　最高：三五、三度　最低：二五、〇度

萬國儲蓄會無移交意 京儲戶索款會成立

簡章擬定卽日辦理登記

萬國儲蓄會南京儲戶、爲索還儲款、已組織索款會、茲悉該會已呈奉南京市黨部、准予備案、並於前日舉行第五次籌備委員會、到有段繼瑛、顧企先、龍騰等九人、其重要議案如下、（一）常委唐準等報告、近據報載、萬國儲蓄會、已派員與財部接洽移交手續、經向財部探詢、據云該會並無派員接洽辦理移交情事、又八月九日報載有外傳中央銀行信託局、將接收萬國儲蓄會說、聞中行信託局亦無是項準備、足徵萬國儲蓄會、尚無誠意停辦有獎儲蓄、違背中央法令、侵害儲戶利益、本會爲維護儲戶法益起見、應否加緊組織、俾全體儲戶爲政府後盾案、決議本會積極進行、速卽辦理登記、團結儲戶、嚴重交涉、以期達到最後目的、（二）本會簡章草案、經胡志洋等三委員修正、請審查公決案、決議照修正案通過、呈請市黨部核准、並呈報市社會局、茲將該會簡章草案錄后：

簡章草案、（一）本會定名爲萬國儲蓄會南京儲戶索還儲款委員會、（二）本會爲維護法益、索還儲款爲宗旨、（三）本會會址暫設四條巷安康里十號、（四）凡係萬國儲蓄會南京儲戶、經登記領有登記證者、爲本會當然會員、（五）本會會員、有負擔會費及遵守本會會章之義務、（六）本會會員、有選舉被選舉及督促會務進行之權利、（每一儲戶有一個選舉權）（七）本會以會員大會爲最高權力機關、其任務如下、一、通過或修改會章、二、選舉理事監事、三、決定進行索還儲款方法、（八）本會設理事十三人組織理事會、辦理本會一切會務、候補理事六人、列席理事會議、理事缺額、將依次遞補理事會、互推常務理事三人、以辦理日常事務、（九）本會設監事七人、組織監事會、監察本會一切會務、候補監事二人、列事監事會議、監事缺額時、依次遞補監事會、遇必要時、亦得酌推常務理事、（十）本會理事監事、均由會員大會選舉之、但因事實上之障礙、得由籌備會分別開擬五倍以下、候選人名單通訊選舉、以得票較多者、當選爲理事監事、次多數者、爲候補、（十一）本會得聘請社會先進及對本會有特殊貢獻之同志、爲本會顧問、以指導一切會務、（十二）本會設文書事務登記調查四組、由理事中分別推定辦理之、（十三）本會遇必要時、得隨時召開理事會或董事會、（十四）本會經費由會員分擔、其標準如下、一、儲全會者大洋二角、二、儲半會者大洋一角、三、儲四分一會者大洋五分、上列會費須於登記時一次繳清、（十五）登記須將會單戶名會單號碼儲款種類、繳款起訖年月抵押數目、及姓名住址職業各項、逐一詳細載明、由登記處隨卽發給登記證、（十六）本會收支賬目款項用途、由監事會隨時稽核外、并須於本會結束時公布之、（十七）本會係臨時組織、俟索還儲款後、卽行撤銷、（十八）本簡章呈報黨政機關備案後施行、如有未盡事宜、得臨時呈報修改之、

唯一乾菜筍 所負之榮譽

老牌唯一乾菜筍係餘姚唯一特產製造廠、採取當地名貴朝貢雪菜及嫩竹筍所精製而成、氣香色黃、味鮮質潔、衛生可口、獨一無比、緣是項雪菜、又名雪裏蕻菜、載餘姚縣志卷六物產第二頁、有詩詞盛稱之、備可翻閱而得、故菜以朝貢著名、遠近莫不羨慕、而餘姚舊屬紹興府、有時乾菜製成、冠以府名、但按其實、則府不能掠縣之美、故該唯一特產製造廠、創辦十年、規模之大、允推唯一、又聞該廠愼重衛生起見、其唯一乾菜筍內、絕無絲毫芥菜屬雜、且亦不用火焙、誠以芥菜一物、商務印書館醫學大辭典、明載其害、且製成乾菜、色黑質老、入口轉味覺苦、與唯一乾菜筍之以朝貢雪菜製成者、相去不啻天淵、至於製法不用火焙、因恐失去養氣、存有炭氣、故均不取、似此精密講求、故老牌唯一乾菜筍、榮譽蒸蒸、如上年江西兵隊、屢次大批購食、一時軍中有勝利菜之雅號、又前年京中開國貨展覽會、林主席亦購老牌唯一乾菜筍、（見彼時京中各報）於此可見其林主席恬淡爲懷、遠謀提倡、然亦可徵老牌唯一乾菜筍榮譽之一斑矣、近日該唯一特產製造廠、因市上仿冒充斥、劣貨誤人、爲比較眞僞優劣、特在各大戲院廣贈樣包、由是憑劵向本埠蔣復興號索取者、每日異常踴躍、莫不贊譽、交加、而仿冒貨、雖虛張揮扎、但已爲各界鄙視、故抖銷綦難、不能動老牌唯一乾菜筍之毫末云、

葉楚傖等發起組織 青年勞動服務社

已向市黨部辦理備案 卽將召集發起人大會

中委葉楚傖、朱家驊、陳公博等數十人、爲切實推行新生活、並領導青年以身作則、而爲民衆服務計、現特發起組織　青年勞動服務社、昨已具呈市黨部及社會局請求備案、　該社之組織章程及進行計劃、現時均在草擬中、俟黨政機關備案後、卽將召集發起人大會、討論正式成立之日期云、

首都

愈演愈離奇，越來越曲拆!!!

片長祇映兩場（三時八時）。價目仍舊。半角三角五。

五六集今天獻映

張恨水原著　張石川導演

胡蝶　五六集

啼笑因緣

劉將軍如何處置鳳喜，秀姑如何對待劉將軍，何麗娜如何接近樊家樹全劇如何結束離奇變幻

請觀五六集

內還有「胡蝶化裝跳舞」，活潑有趣，實在好看。快來，快來！

（二十大本內有聲四大本）

最新式冷氣設備涼爽適體

新都大戲院

今日（三時）（六時）（九時）開映

大情人希佛萊大傑作

戀愛成功

Maurice CHEVALIER

IN "THE WAY TO LOVE"

撩人的巴黎春色超人的戀愛藝術

巴黎在醉人的春天，到處柳綠花紅，充滿着春色，浪蝶似的希佛萊身處其間，當然是過屠門而大嚼了，不過，當今無魯男子，試問有誰到了巴黎還會像處女般矜矜自持呢？

如入豔窟。如探迷宮

派拉蒙公司巨片

教育體育

教部積極推進義教 編訂全國民校教材
自明年一月起一律改用簡字 簡體字表審查竣事卽將公布 小學課本亦採用

教育部爲推進義務教育、及民衆教育起見、特編訂簡體字表、及開鑄注音字模、除注音字模、正在由商承鑄、不日卽可完成外、簡體字表、業經編訂審查竣事、并已決定分批公布、茲悉教部爲使此項字表推行便利起見、已由主管司、擬具施行規則、全文計十餘條、現送請王部長核定、卽將由部通令各省市教廳遵行、又據該部主管司負責人談稱、此項字表、二三日內卽可印訂成冊、同時亦卽正式公佈、并定明年一月起施行、自施行之日起、凡民衆學校、及小學校課本、一律須改用簡體字表、另附生字表、用正體與簡體兩種字對照

教育界人士創辦 正風補習學校
專授各種主要課程 領導學生埋頭苦讀

現有教育界多人、鑒於國難日深、國家需才孔急、爲適應多數青年學識上猛進起見、爰在京創辦正風補習學校一所、內分男女二部、初高級各二班、每班學生至多二十名、專授各種主要課程、每日上課鐘點、亦較普通中學爲多、抱定埋頭苦讀計劃、俾學者在最短期間、可有中等學校畢業之學力、升學任事、俱有相當根底、聞該校自籌備以來、各方函詢詳情並請入學者甚多、（該校籌備處在中正路二七四號樓上）本星期內卽可開始招生云、

二屆自由車賽 江金泉膺獲冠軍
時間過早觀衆殊不踴躍 居正扶老攜幼驅車往觀

勵志社主辦之第二屆自由車比賽、昨日上午七時舉行、報名者三十人、實到二十六名、因時間過早、普通市民猶在夢中、故觀衆殊不踴躍、僅路人佇立而觀而已、不意司法院長居正、竟扶老攜幼、乘自備汽車往觀、興緻誠屬不淺、結果鐵道部輪渡股工友江金泉快如星火、奪得冠軍、情形極爲可觀、茲誌詳情如次、

◇槍聲起處 羣雄出馬◇

七鐘鳴、升火下、發令槍、一勤槍聲起處、衆家英雄、早已急不可奈、揚鞭策馬、疾馳而去、由勵志社至中山門、前前後後、躋躋蹌蹌、堆作一團、出中山門、至陵園大道、范文卿、江金泉、楊家霖、陳石璋等六七人已脫穎而出、直至總理陵墓、陳石璋頭前引路、姚江源等尾隨其後、窮追不捨、不料轉入西新村園時、有三人因轉灣太疾、馬失前蹄、跌落路旁、常海安、受傷最重、不得不中途而廢、其餘皆略一休息、卽鼓其餘勇、趕上前去、精神誠可欽哉、

◇優勝劣敗 小江獲魁◇

由西新村園、經新東村園、新村至中央運動場、迤邐行來、一路忽高忽低、大有蜀道難、行不得也之概、然各健兒仍毫不爲意、勇往直前、至游泳池時、僅餘江金泉、范文卿、陳石章、姚江源四人矣、過總理陵墓而後、陳姚又因力竭落後、范文卿與江金泉、扶持而行、形影不離、競爭之烈、得未曾有、將達中山門、小江足下生雲、風駛電掣、未幾卽將老范拋落、乃以三十四分五十二秒又五分之三之成績、首達勵志社、奪得頭功、范文卿力追不及、屈居第二、三分鐘後、始見陳石章姍姍而來、又二分鐘姚江源與洪德泰、亦先後報到、總計到達終點者二十人、前十名健兒名單如下、（一）江金泉、（二）范文卿、（三）陳石章、（四）姚江源、（五）洪德泰、（六）王清山、（七）王開興、（八）楊宗霖、（九）張傳瑞、（十）余晉三、

陳公博等歡宴 劉海粟

陳公博、王世杰、陳樹人等、定十二日下午七時在陵園新村、公宴劉海粟、十二日英使館參贊裨德本、在英領事館設宴歡迎云、

至聖先師誕辰日 全國慶祝

本月二十七日、爲至聖先師孔子誕辰紀念、中央特規定是日全國各省市黨部、屆時召集各機關團體各學校舉行紀念儀式、以示尊崇、并各地一律懸旗一日、以資誌慶云、

發展農村教育的根本方案（續）
張家良

編製的方法、其實很多、不過農村教育的編製、也不一定注視在那一方面、祇求收效宏、就是好的、我們主張單級編製、別的好處、或者沒有看出來、至於省錢省手續、誰也不能否認、

編制分爲半日、間日、又何嘗不是良法、但設用此種辦法、不過不能普遍、譬如在甲地、可以這樣、到乙地就恐怕行不通、同時其內情的複雜、行起來時亦有相當的困難、

其次還有什麼季節編製、此種方法尤其不普遍、同時亦可以說是一種特殊編製、因爲設立這種編製、是爲體恤農民、因爲農民在農忙時、他除了自己努力工作於田畝間外、圖將來的收穫、其他兒子孫等、亦不能坐守旁觀、因爲有季節制的學校、在農忙時候、學生可回家耕種收割、完後再來讀書、

B課程的編製

農村教育的課程、應多注重在常識、因爲農村學校根本談不到高深的學問、同時在鄉間入鄉村學校的人、多數亦不會去受什麼高深教育、因爲這樣、我們就應該使受農村教育的兒童、須讀一點進步來得較快的書籍、四書五經、宜一概捨棄、平常注重要授的功課、公民、黨義、國語、算術、地理、自然、衞生、農業、工藝等、其音樂、體操、美術、亦係應現代化的需要、不能不要牠、

雖然認爲上面這些課程、是在農村教育中應該要的、而對於教材的內容、或過了時或教材不豐、均應有方法改良、譬如一本課本、牠的題材雖然很對、而內容已經不適宜於今日、我們自然要去掉牠、例如國文中無用的字彙、算術中無用的公式、史地中不切實際的事實、或已過去時代的事實、均可不選、

農村教育對於課程編製的問題、除上面所指課本中取其長舍其短外、並可變更其注意點、以期適應於鄉村生活的需要、卽以算術一門、往昔注重的最大公約數、繁分數、複比例、今則可易以普通四則分數、以及簡易測量等、而使農村人民沾益不少、又如生理衞生、不必在人體格上骨骼筋肉等名稱之記憶、而當注意衞生習慣之養成、以及家庭衞生、公共衞生之設施、再如地理不必强記、宜研究土壤、水利、道路、農產等、此種注意之變更點、皆以適應鄉村生活之需要也、

七　結論

發展農村教育、在今日實爲一個必要問題、尤可以說是一個必須要做的問題、中國民族的以沒有團結力、同時缺乏組織的力量、就是爲了教育發達不澈底、其實教育不發達、雖然名曰有四萬五千萬人、而事實上眞正受過教育的、不過幾千萬人、多數人一字不識、自然不知道怎麼愛國、這個危險非常的大、因爲教育不發達、多數人都是盲目的、不知道愛國家如愛自己生命、吾人明白了這些眞實情形、對於農村教育的提倡和發展、是不可再行延緩、或者有人說、認爲今日情形非常的嚴重、尤其農村崩潰已表現十分露骨、在這個千鈞一髮之際、急要的工作、還不是急行提倡教育、最重要的工作、完全是如何打破農村崩潰的難關、再進一層說、農村教育、固然與挽救農村崩潰、根本上不發生衝突、可是發展教育、總離不了經濟的範圍、事實上在今日的環境內、經濟衰落到這種地步、人民救死不遑、何能來此鉅款發展農村教育呢、

此種顧慮、我們自然不能認爲不對、不過農村衰落到今日、重要的原因、固然在帝國主義侵略、其他直接間接都爲教育不發達有連帶的關係、我們既然很明白國家危亡的程度、已到這樣的嚴重、自然要從根本上去診救、發展農村教育、事實上亦很難、而且很複雜的一個重大問題、我們不可以加以忽視、我們在沒有辦法之中、要想出一個辦法來、

作者所作農村教育的方案、就是根據事實上的需要、而希望果能加以採納擴張、共範圍在經濟方面固然不要雄厚的背景、在人才亦不見得有如何的缺乏、這是作者對於發展農村教育之一點意見、希望辦理國政者、對於這些問題、能加以特別之重視則、幸甚（完）

擴充本市教育 社局添設兩民校
新民村和平村各設一校 與本屆各民校同時開學

市社會局對於本年度內擴充本市教育、自擬具計劃、呈請市府核准後、卽飭主管科着手次第舉辦、茲悉該局對於添設民衆學校一項、亦已決定、按照現有情形及環境上之需要、着手籌設本市和平門外之和平村、及新民村等、均爲居民雲集之區、爲普及民教使鄉村子弟均得以求學機會起見、現已決定於本學期在各該村各設民校一所、業經派員勘察地點、擇定各該村現有之戊種市民住宅十餘間、作爲校址、並經呈請市府核准、飭財政局派員接收完竣、另由工務局計劃修築、不久卽可全部完工、以便與本學期其他民校、同時開學云、

張才講習所 同學會成立
聯絡感情切磋學問

張才速記講習所、畢業學員蔣家鐸等、爲謀聯絡感情、切磋學問、並發揚張才速記學術起見、特發起組織張才速記講習所同學會、加入者共有五十餘人、業已成立、選出徐隱盧等六人爲幹事、關於會務上一切應辦事宜、刻正積極進行、並擬於秋涼後、召集各會員、舉行速記競賽會、以資觀摩、藉增興趣云、

中國教育學會 本屆年會展期舉行
日期尚未決定俟徵集後通知 各方提案及論文收到者甚少

中國教育學會第三屆年會、原定於上月在北平國立師範大學舉行、嗣因中華兒童教育社本屆年會改期、該會與該社共辦之講習會、亦須延期、兼以會員三百餘人、散處國內各處、聲明前往與會者爲數不多、而寄到論文之提案、及講演題亦甚少、遂經全體理事會議、決議年會延期舉行、並擬訂七項辦法、（一）延期至八月杪、（二）延期至明年一月、（卽寒假時）（三）延期至明年一月、但須於最短期內、用通訊方法、改選理事三分之一、（四）延期至明年暑假、但須於最短期內用通訊方法、改選理事三分之一、（五）委託旅滬理事、就近與中華兒童教育社、商權適當日期、函常務理事會照辦、（六）由理事三人以上署名、提出其他辦法、交常務理事轉函全體理事徵詢意見、（七）如有會員多人建議、適當日期、由常務理事採擇、轉函全體理事徵詢意見、通函各理事、各會員、徵集意見、究竟該會在八月舉行、抑延至明年開會、現又備各理事各會員發抒意見、以便決定年會日期、至開會地點、仍在北平云、

科學消息

（三）可以翻換的皮鞋後跟

可以翻換的皮鞋後跟、乃最近德國才發明的、倘穿者買了一雙裝有這種後跟的皮鞋、當發現後跟已經損壞時、只須把牠滑下翻一面、再行裝上、這樣就成一雙新的後跟、等到兩面都損壞了、才把牠拋棄不用、

（四）留聲機和無線電收音機合在一起

英國新發明把無線電收音機、和留聲機合成一套、還不到十四磅重、眞是巧妙極了、留聲機的旋轉、是由一型的電力馬達司理之、那無線電收音機、既可收取廣播電台的聲音、復可重發留聲片的歌聲、牠裏面是裝有五個眞空管的、

中國社會教育社 昨日召開理事會
討論本屆年會籌備事宜

中國社會教育社於昨日下午六時、在本京省立民衆教育館、召集第十二次理事會議、到理事陳劍翛等數十人、討論本年在廣州舉行第四年會籌備事宜、並推選籌備委員、決定大會討論方案、及一切準備進行諸事宜、又該會會址圖樣及計劃、業已擬定、已經昨日理事會議通過、聞卽將開始招標興築、聞陳劍翛、孟憲承、彭百川、張星舫、高踐四等各理事、均擬準時出席、常務理事兼總幹事俞慶棠、常務理事梁漱溟、趙少霞、業於昨晨來京參加云、

青海回教促進會 謀發展回民教育
現籌設完善小學十九處 并撥每校建築費三千元

（青海通訊）循化縣屬撒拉八工地方、風氣未開、民智錮閉、十七年後、省垣回教促進總會、有見于回民教育之重要、曾各設小學數處、然因經費不裕、學校因陋就簡、致數年來、殊鮮成績、該會近覺于長此以往、則該縣回民教育、不惟無發展希望、且將陷于僵局、特決計于八工等地、籌設比較完善小學十九處、刻已着手籌備、并聞每校撥給建築費三千元、以便修建新式校舍、至各校教職員薪金、則由總會直接發給、特予從優待遇、似此則循化回民教育之發達、正未有艾也、

教部規定國內學生 不得更改姓名
專科學生須呈部核准 中學呈當地教育機關

教育部以各級學生更名改姓辦法、頒發已久、有不適用之處、爰加以修正、頃通令各省市教育廳轉飭遵照、記者茲覓誌修正辦法如下、（一）凡各級學校在校學生、依照內政部修正公佈之規則、第二第三第十各條所規定、呈請更名改姓或冠姓者、其在專科以上學生、應呈由該校長轉報本部核准、其在中等以下學校學生、應呈由該校長轉報所在地之教育行政機關核准、並須一律於呈請時、加具入學保證人證明書、必要時並得令其補繳其他證明文件、（二）凡各級學校畢業學生、呈請更名改姓或冠姓者、除遵照內政部修正公布之規則辦理外、並須取具原校或原校所在地之教育行政機關、（祇限於原校之已停辦者）證明書、作爲呈請核辦時應呈物證之一、於內政部核准後、應呈送原校遷報或轉報本部備案、但小學畢業生由原校轉報省市教育行政機關備案、

美家庭參觀團 今可抵京
婦女界前往歡迎

美國普倫比亞大學家庭教師研究院教師等一行共十二人、由平抵京、由市府會同婦女界共同招待、今日擬參觀托兒所、十三日參觀玄圃及鵝廬、茲悉救濟院長傅岩、羅家倫夫人張維貞女士、婦女會莊靜女士、婦女文化促進會鄧季惺女士等、均前往歡迎、并定妥首都飯店招待該參觀團、

洛軍分校招考 體育助教
定額四名念日考試

中央軍校洛陽分校、擬招考體育助教四人、計專長游泳者二人、專長田徑者一人、專長球類者一人、投考資格須大學體育專科畢業、或各省公私立體育專門畢業、報名期自卽日起至十八日截止、報名考試地點、在本京中央軍校體育館、凡有志投考者、須於上列期間內攜帶畢業證書與服務證明書、及本人二寸半身相片二張、前往報名、定本月二十日下午四時舉行考試、考試科目分教授法與術科等、考試錄取後、卽分配以工作、月薪五十四元至七十二元云、

國民大戲院

今天開映　日夜三場

今日本院增添設備，樓下暫停售票，樓上票價減售四角六角

著名滑稽家　賈克潘爾

大鼻子明星　傑美杜倫

～破例合演～

風流爵士初到紐約，全市狂烈歡迎，女學校請他去演說，大受包圍，羣雌粥粥，弄得臉紅耳赤，十分尷尬，一言一動，無不令人捧腹。

執照正字第五三四號

克特爾女校全體女生淋雨浴一幕盡美藝之大觀

風流爵士

加・映

却利卓氏　風流滑稽傑作「大吹法螺」

鮮豔五彩　藝術化教育片「百鳥之羽」

眞正紹興天產

乾菜筍

滋養豐富　消食開胃

（每包大洋一角）

（每聽大洋三角六分）

爲使各界認識眞貨起見

舉行空前絕後的大犧牲

買二包！

送一包！

犧牲三十萬包售完截止

南京總經理

馬慶康公司

本京各南貨食品店均有售贈

南京大戲院

挽友邀聘　譽滿全國　文武老生　菊國泰斗

李萬春

重金禮聘　麗質天生　音如金玉　坤角青衣

雲豔霞

暨北平永春社全體藝員

二本武松

時間　七時開演

價目　特廳對號一元八角　正廳對號一元　普通四角　捐稅在內

由歌女身分說起

其英

日前有人討論歌女身分問題，謂歌女無疑的是正當藝術從業人，徒以少數害羣之馬，遂致全體蒙不潔之名。言下不啻對盧詠霓，高雲樓等大加誅伐，認爲是罪該萬死！

本京自禁娼後，祇准歌女領照清唱，據熟悉內情者稱：聽歌者寥寥無幾，茶資所入，除抵歌樓開消外，爲數至有限；歌女如果不靠或種收入作補助，即無法可以生存。所以某君的期望歌女要束身自好，專恃清唱爲生，無異要寄望何以不喝西風充飢！

尼姑以靑燈黃卷爲伴侶，本來是何等清高。然有若干不免因食色的要求，而爲或種行爲。這就等於若干歌女，不免於清唱以外，另謀生財大道。以一個在廣州做掛名的尼姑，現在做起次長姨太太，乘着口口部第二號汽車，招搖過市，滿以爲榮耀無比；其實論其身份，也如是而已！橫直是靠拍賣其身體爲生存，所不同的，從前是零碎，而現在是整個。因此，便可知歌女，尼姑，姨太太，是甲等於乙，乙等於丙，而丙又等於甲一般。

若干歌女因生活關係，不能不兼營零碎拍賣身體。而社會竟不能原諒，大肆誅伐！某官僚因爲要升官發財，不惜拍賣其靈魂，巴結權貴，攀連表親，附庸世交，奴顏婢膝，無所不至；甚至籍貫也可隨時改變。廣東浙江，應用無窮，這樣的行爲，連兼營零碎拍賣身體的歌女身份，也比不上了；雖社會不加誅伐，如果靈魂未盡失去，清夜自思，當如何自愧？

兩隻老鼠的死

一也

一個暮色蒼黃的傍晚；房間的角里的一個洞里，二隻老鼠在那兒說話：

「媽！我眞要餓死了！我要去吃那一塊長方形的木板上，有鐵絲𦈀在那里，那鐵絲上面的肉了！我定要去吃，媽！我爲什麼不能去吃？」一隻小老鼠餓得發慌了的喊着，肚子里只是切迫要東西的感覺，如同放炮一樣似的，一陣陣在那里放。

「乖乖！稍爲再忍一忍吧！再等一會兒，很快的，只要等到人們去睡覺的時候，我們就可以找東西吃了；乖乖！稍忍忍，我想得到，而且可以決定；今晚我們定是可以找到東西哩！一定不像已往那樣，連咬破我的嘴同牙齒，都找不到東西吃的。」小老鼠的娘，手拍着她兒子的背上，如同唱着催眠曲似的，叫她底小孩子睡覺那樣騙着；不，不是騙她底兒子，的確也是她老人家所想像的，因爲她的肚子也是同樣的餓得不亦樂乎。

「媽！眞的？……你恐怕還是同以前樣的來騙我吧！……媽！我還是去吃那板上的鐵絲𦈀着的那塊肉好！那塊肉不是正在我們門口嗎？」小老鼠聽到了他的母親的話，說今晚定有東西可吃」的一句上，馬上覺得身上都輕鬆多了。臉上現着快樂的一絲笑容，馬上趕問一句：「眞的！」但，想到了已先的經驗，又說了上面幾句。

「可不是眞的！乖乖！我再也不來騙你，今晚定有得吃，定有得吃。但無論如何的餓，那板上的鐵絲𦈀着的肉，是不能去吃的！因爲……難道你忘了嗎？不是你底父親同你的哥哥，都是爲了餓，去吃它那上面肉，死了嗎？」小老鼠的母親一講到了她底丈夫的死，她底大兒子的死，不覺落下淚了；他們的死，也都是爲了沒有得吃，肚子的餓啊！她一想到餓，不知不覺間，她底肚子，更加覺得餓起來了！可是她要忍耐；而且她有決心：她情願餓死，而不情願爲了去吃那塊肉而去死。

時鐘一分一分地走，不知不覺間，夜已深了；人也靜了。

「媽！現在總可以出去了吧！」小老鼠急得什麼似的，狂喊了的時候，肚子更加一陣痛，和眼前發了一陣花。

「好！好！不要叫！不要給貓老虎聽見了，去，同你去找東西去吧！」

小老鼠同他底母親，牽着手出來找東西了！他們東尋，西找！仍是同以前樣的失望，小老鼠底娘，把牙子也咬少了稍許，但總是找不着一點東西，連東西的碎片都沒有。

小老鼠是急得更發狂了！小老鼠的母親老是搖着頭，有點發昏，她很不相信似的：她活了這麼老的年紀，從沒有看見過像這種年頭兒。

他們只覺得放在那板上的鐵絲𦈀着的肉的香氣，陣陣地從鼻孔中刺過來；鼻孔里刺一陣，肚子里也跟着更覺得餓一陣。他們倆，不知怎地走到了那塊板的旁邊，固然是小老鼠的拉去，但小老鼠的娘也沒有力量來阻止他。

小老鼠看見了那塊肉如同珠寶一般地四週發了光，她老人家也覺得她底眼睛被那肉刺得連開都開不出來！她已前的忍耐心，也被現在這肉的刺得雲散氣消了，因爲肚子的餓，和肉的美，已經一掩沒了世界的一切。

他們倆的肚子，各自更來了一陣更難受的刺激。

小老鼠上板去了，小老鼠的母被小老鼠一拉，也就依勢地跟上去。

他們倆的嘴，只往肉一咬，「拍！」忽然這樣猛力的一氣，在屋里一響。跟着一陣悲慘的叫聲。

寂然，靜靜地一個午夜。一塊長方形的板上的鐵絲的下面壓着一大一小的兩隻老鼠。

一九三四，五，二十，一個早晨

車夫

沒出息

拉着車兒向前冲，
那怕大雪和狂風！
爲的自己肚子空，
老母妻子飢和凍，
還管得腿酸脚痛？

一九三四，十一，廿一，晚

文人奇癖

飄蓬

俄屬蘇蘭文豪亨勤克斯薩科夫，負盛名，而有奇癖：每作文，起草必用紅墨水，絕不用他色，習以爲常，牢不可破。

挪威文豪伊布重，亦有奇癖：非置小泥人數個於書案抽屜中，不能臨案執筆。或詢之，則曰：「若置泥人案上，則不假思索，下筆萬言，否則文思索然，竟日不能成隻字云。

文人奇癖，不但歐美人如此，即吾國亦然，常見其執筆構思時，有嚙指甲者，有挖足趾者，有搔頭拍案者，有往來徘徊者。推而上之，如曹子建之七步，溫飛卿之八叉，李青蓮之斗酒百篇，皆是。殆亦文人積習，東西如出一轍耳。

塵影（五）

任志

（十）

槳聲燈影裏，我們慢慢地離開了湖邊，鑒賞這湖風光的遊客們，把這偉大的湖面圍住了。環繞這湖的岸旁的電燈，紅綠的光兒，把湖邊的綠陰中喝著茶的遊客們和樓閣都倒映到水裏去，微風逐著微波，却把水裏的燈光做成了彈簧似的奇形。

這湖裏是異常的淸幽，除掉了輕柔的款乃聲，共餘人聲的鼎沸，汽車的嘈雜，是不能擾我們的清興的了。

七弟他是久住，H埠的一切都很諳熟，於是他便把著舵——因爲舵是掌一個船進行的樞紐——二哥和我便努力地盪著槳，雙槳如飛的向湖心駛去。

夏日的H埠，是異常地熱，工廠的烟囪林立，空氣乾燥得連空曠的江邊都一點風也沒有，挺勁的樹木豎起枝幹，葉子一動也不動，街市的馬路，每當車子經過，便留著深深地痕跡——柏油晒溶了的原故——我們在任何處都可聽到小販賣冰淇淋的聲音，家裏雖然有消暑的裝置——涼篷，紗窗，電扇——可是熱的暑氣，仍逼得人終日得不到暢快的呼吸，入夜後，屋頂上的平臺仍不能去納涼，雖然我們澆了水洒在上面，可是片刻便乾了，地面長出了小小的氣泡，蚊子異常的多，坐立都感到不安，這樣：我們每日除掉吃冰和西瓜外，下午便祇有向S公園邊舟取涼了，S公園的露天茶社很多，遊人更是不少，噴水池畔，袒胸露臂的乘涼的人便不可勝數了，浪花四濺的游泳池，水從沒有平靜過片刻。

我們喜歡把艇子靠到湖心的小山背後，微風吹過身旁，感到十分的淸爽，有時我們穿過水心亭的橋下，泊到湖邊的樹陰裏，可是每當經過橋下，艇子便擁擠了，稍不留心，便會跌到水裏去，橋上是一家茶館，所以橋下的艇子愈擠，橋畔的觀衆便愈多。

歸途中，我們乘著馬車，馬蹄擊著石子發出火花，很是有趣，燦爛的沐浴在燈光裏的H埠，在很遠的地方，便可看到滿天的光焰了。

捐

烏衔

一個星期六的下午，同老張倆，悶在公寓里，實在有點難受；於是到隔壁飯館里，借一下電話，打到同鄉那里，說要上他那兒談天，並說明了所以去的緣因。同鄉答應了，我們也就從公寓里出發。

我那位同鄉，是住在琉璃廠的；從我們這兒太平湖到琉璃廠去，有兩條路可走，一條從石駙馬大街，遶過南新華街的師範大學門口，再拐一個灣，就到了。另一條，是依城牆跟走，不出和平門，而出比和平門更近的宣武門；出宣武門後，再穿幾條胡同，也可達到琉璃廠了，這兩條路相互比較起來，走和平門的大而不坦，出宣武門的狹而不平，你要是用不着自己的腿，或用有四個輪子的機器，來代替你自己一雙腿跑的的話，你决出和平門這條路的好，因爲你會更得到安逸，舒適；否則，你還是出宣武門的這條路，爲的我覺得在狹小的路上走，可以左顧右盼地賞檢路旁的所有的一切現象，會使你忘却了走路的疲勞：

我們是沒有資格用他們腿，或四輪的機器，來代替自己的腿跑的；要用自己的腿跑，也就走宣武門這條道兒了！

我同老張倆，當出了宣武門，引起我們注意的，靠緊城牆腿跟的一個市場了；原來！城牆腳下的一塊空地上，聚集了一班人，形成了一個臨時的市場，市場里所賣的東西，都是許多另碎什物，還盡是舊的；他們把那許多東西放在地上，作爲營業的場所了！有的本來是在街上叫賣的擔子，大概看見了這里有許多人了，也就借此想做點生意，而停下了！市場所交易的，差不多盡是同一階級的勞動者。

我們的目的，本來去消除自己無聊，現在看到了這個市場，不約而同的慢慢地踅進去了。

走進人陣中間，觸目第一眼見到的，是一個警察，手里拏了一本黃色捐稅收據，身上背一隻錢袋，依放在地上的攤子，收稅，收稅後給他一張黃色的稅據。

我看見了，很覺奇怪：就碰一下老張，同他說「老張！你看警察在那兒收捐」！

「唔，」那不知道老張，比我先已看見了；嘆出一聲毫不足奇的氣來。

「這種攤子都要捐的？難怪看那許多排攤子的人，見了警察來收捐的時候，有那種「敢怒而不敢言」的神氣啊！」我剛說到這里的時候，收捐的警察，同一個攤子上的主人，吵起來了！

「快點！拿來！」警察帶了點怒氣的說，

「先生：我實在是到現在，一個錢都沒有買起來！」攤主哀求的像要哭。

「快點……沒有？到局里去！」

「……………」

我們看看那攤子上所賣的東西，只有幾點舊銅的破器皿，和一張破羊皮，結果，攤主於無可奈何中，向隔壁的攤主處，借了錢，還捐。

看完了這場活劇後，圍上的一羣人，也散開了，我倆也慢慢地踱過了許多路，倆人緘默中，我終是不平得從中說出：

「這種地方都要捐，眞太豈有此理了！」

「不然，要人怎樣闊得起來？」老張給我解說。

我明白了，從此後我倆在緘默中一直跑到我們目的地爲止。

二十四，四，三，晚

暑期隨筆

誠者

放假的前夕

望穿秋水的暑假，畢竟要到了！不到規定的放假日期，是不准離開學校，這是軍事學校與普通學校不同的地方。

幾年沒有歸家的學生們，一個個埋着頭整理行裝，幾乎連吃飯睡覺都不要了，明天上午可以離開學校，在這裏充分地可以見到家族觀念的濃厚，—他日和敵人拚命作殊死戰時，也個個能像今夕如歸的赴前綫去，那吾們的國家民族或者還有一線曙光—我這樣暗地想着。

我也有家了

幾年飄泊在京門的我，在沒有假放的時候到也過，一有什麼假放，甚至星期例假，看到人家露着笑嘻嘻的臉回家去，馬上就感到自身的孤獨，「我有了家在南京多好！整日的疲勞，可以到家裏去安慰」，我時時這樣想，但我的家在那裏？「以校作家」在那個時候，我總是拿這四個字來抑制我心頭的孤感！

今年不同了，人家笑嘻嘻地提着東西向家裏跑，我也提着我的小皮包笑嘻嘻地望家裏跑了，啊！我也有家了！

看護的嘗試

佩心病了，整日嘔吐，粟米不能進，蘋菓等是她的救命星，但些些水菓那能當得飽，並且這幾天連水菓也不要吃了，吐則反而日甚一日！人是消瘦得有點可怕！因爲經濟的關係，家裏的人口祇是我和她，沒有插進第三者，現在她病了，一切的一切，當能由我去擔當，所以我除雜役的實行者以外，又是看護的嘗試者了！

金錢萬惡！金錢萬能！

佩的病一天比一天重了，她當說這病是只有聽天由命的，但聽到現在，有點害怕了「聽天命不是辦法，快去找個醫生看看，盡盡人事吧！」我這樣向她提議，她自己也有些害怕了，她立刻贊同了我的意思，去找楊伯雅醫生，楊醫生是本京鼎鼎有名的國醫，一走進門見到鳩形鵠面的老的男婦一大批，已先吾們坐着等在那裏了。我們的掛號數目是二十五號，按次序需要很久時間的等候，但她又怎能坐候這很久時間呢？請他通融先診吧！而且也未必能辦得好的，因爲誰都願早看早回，這樣一想，心也就安下來了，和佩靜坐着等候二十五號的到來，那知等…等……一直等到十二時過，還沒有輪到二十五號，我有些疑心了，去看，那司掛號和掛號的那個老頭兒，那知一看其中花樣就被我發現了，我眼看着將走進來的一個穿夏布長衫的病者他去掛號，首先就給了約摸二十餘枚銅元給那老頭兒，於是他拿到的掛號單，號數是二十一，而掛在吾們前面去先診了，啊！原來如此！金錢是萬惡！金錢是萬能！

大無畏精神

不管溫度升到百度上下，人家不停地揮扇，喚熱，對岸的那家不知姓什麼的人家，總是劈拍劈拍日以繼夜，通宵達旦地作方城戰，這種大無畏精神，眞鬧得令人望岸興嘆！

避暑和避災

政府的要人們感覺南京的氣溫太熱了！紛紛去什麼山什麼島去避暑，數千百萬的災民眼巴巴地望着水神降臨了，一切都陸沉了，又到什麼地方去避？最好請避暑的要人們在清涼的時候細細地爲那批災民想個避災的方法，因普通一般人，在這熱天都熱昏了，有好方法也想不起來了，只有避暑在什麼山什麼島的先生們頭腦當能保持清醒，可以想出妥善的方法來撫慰災民，並且這個責任，也是避暑先生們所義不容辭了！

故鄉之行（四三）

林旭丹

年糕

年糕雖是一種不大好的東西，但吃的人卻居其大部分，這眞爲了甚呢？牠的味道很好嗎？但又是甜的，那麼，牠該很宜於人，可是，吃了卻沒有什麼益的地方。看！牠是粘膩非常的，那麼，吃的人爲什麼要那樣的普遍呢？一言蔽之，共階嗜好之者居半數。我也是非常愛吃年糕的一個，但我的吃法就有點和普通人區異的地方。我單嗜鄉下做的土色年糕，不是城中賣的美觀或可口的年糕。食法是伍樣調來都可。不過，最是好吃的，那是年糕不用煮，是生硬的，先配開水吃。這樣味道於淸甜中又帶點糖香的味兒。

歸訊

這樣的一個忠實不過的人，傳來了這樣屬於確實的消息，該不會錯的。我也該萬千相信，這種的傳聞，確是眞的了。看！爸爸快將來臨了，他是從家裏來的。可是，此行的任命，又是什麼呢？不可得而知，難道歸來家鄉敘舊嗎？但他又是多麼沒有閒情的人。

我歡欣之在着等待，等待着直到爸爸見面的一天。然後我的心才釋然。可不是？家裏的一切消息，都可以不難從他的口裏道出。啊啊！當這異樣孤寂的游子聽聞之後，他該作怎樣的慰與呢？現在算起來，爸爸該已從玉島的家裏動身向故鄉出發。

漁翁

聯夢

早晨，靜，湖旁，
蘆葦裏飄出一支小船，
漁翁，斗笠，銀色的鬚，
悠閒地，輕輕地撥着槳，
船上跳下一羣漁鴉銜破了
平靜的湖面，
波紋，一圈圈，一圈圈。
水面映着縐紋的臉，
隱約裏聽到水璧細語，
歸去了，載着滿船逸興，
悠閒地，輕輕地撥着槳。

一九三四，九，十，

輿論一角　從集團結婚說起（續昨）

我們並不否認過去歐美婦女在資本主義經濟制度於政治壓迫下的婦女部門解放運動的價值；因爲整個問題進行解决的龐大鬥爭的引起，是有賴乎局部解放運動的導綫。所深引以爲憾者，乃是她們把手段認做了目的！運動的目的，還在先進的歐美國家已經是錯誤，將參政等等一類的問題，認做婦女解放，若在中國，尤復照例仿行，則中國婦女問題，仍是問題，决不會得有解决的一天！？

近七八十年來，中國一貫地是沈浸在半殖民地和封建狀態下街延着；而在社會各方面，則資本主義形質的民主政治，從未一天有過，又半殖地的女問題到處可以發現着封建殘餘勢力的氣燄——所以婦女問題，在中國，它是有着兩個任務——反帝和封建殘餘勢力的肅清的任務。

唯有在第一個問題得到了解决之後，中國的政治方纔有獨立自主的可能；唯有在第二個問題得到了解决之後，中國婦女方始可以有眞正解放的一天；婦女在國家的政治上，不應祇求形式上的參政，而應爭取實際上的均權；國家政權根本就不應有男女之分。

因中國過去婦女運動的結果，雖相當地使婦女有服務社會和政府機關的機會，但擺在當前的事實，殊有些令我們對婦女運動解放同情的人所失望，甚至痛心。

我們希望因那過去婦女運動而才得有今日服務社會機會之已有職業者，和正在尋我職業的婦女們，須建立起自已的「自信心」和「自尊心」；我們不要屈服於黑暗的勢力下呻吟，而且偷生；我們尤要熱誠祈禱着那因過去婦女運動而得有享受學校教育之現階段的大學生，即使是在逝作的時期，深一層的探討，對中國問題以至世界問題，不要惑於偏見，趁此稍縱斤斤於不澈底的性別的婦女解放問題。

我們很盼望因此集團結婚的啓示，使女同胞得能連想到結婚儀式的改良，婚姻制度的改善，兩性生活的改進，婦女人格的提高，而從共同的反帝陣綫做起；在謀民族國家解放的過程中，建立起婦女解放的基礎。（完）

職業介紹

經全國學術工作諮詢處登記

地址：南京市北平路五十號

文科李君 年二十六歲，江蘇省蕭縣人，民國廿四年畢業於山東大學，專攻中國文學，論文——詩序辯證，曾任蕭縣實驗小學五年級級任，蕭縣縣黨部主任幹事等職，願任職務性質（一）中等學校教職員（二）黨政機關職員，希望待遇，八十元，服務地點內部各省市或其他等處。

文科劉君 年二十七歲，山東省滕縣人，民國廿四年畢業於山東大學，中國文學系論文—董香光年譜，願任職務性質（一）中學教員，待遇以能維持生活即可，服務地點不拘。

文科龐君 年二十五歲，廣東省南海縣人，民廿四年畢業於山東大學中國文學系，論文著述—諸子書中之古史，願任職務性質（一）中學教員，希望待遇八十元，服務地點不拘遠近。

文科帥君 年二十六歲，江西省臨川縣人，民廿四年畢業於山東大學，專攻中國文學，論文—三禮酒器通釋，願任職務性質（一）教育界，待遇六十元，服務地點青島或江西省

法律顧問

義務編輯先生：

茲有一件被指爲嫌疑，想懇求先生代爲解答，不勝感荷之至。敝人家父在某機關服務，素抱謙弱之性，據於本月初有同事某君，突接到無頭信一封，內附印就傳單一張。其信紙上云「限你一月改過自新，如仍如往常，即將所印就之傳單寄遍全市各機關」其傳單無非攻擊辱罵之詞，該君自得此消息後，眞是遵囑不違，兩星期之後，忽然心有不甘，且無從探悉，即疑定是家父所爲，雖不敢指明决定，對於家父頗爲怒視，有一日，伊居然造成疑心之病，指東罵西，就差呼名而罵，而家父抱定心實未做之宗旨且同他未有如此大仇，也就未同他追究，兩期星又過，外面又發現傳單行跡，他對人言又是敝人父子所爲，前後雖明指是敝人父子所爲，而敝人又不好與其直接，因爲他身居公務員，而又未得他直接與敝人交涉，而家父又不能警告他，在此寃迫之眉燃，屈慮之期，無從解圍，則有懇求先生解答如下四點：

一，既無證據及行跡，突被遷罪，應用何法解此疑病？應犯法律何罪？

二，如他果眞有人出而證明，或有被認爲行跡可疑，而事實上敝人與家父並未有如此舉動，如被控訴，應犯何罪？敝人反訴他應犯何罪？

三，在某君未眞實指明，暗地播言，能否起訴？

四，家父與敝人無故被指罪，對名譽上有無損害，能在法律上解决，對方應犯何罪？

（董薪傳）

薪傳先生：

尊大人與某君感情不洽，祇得挽出同事，從中調解，或逕由尊大人私下向某君解釋，亦可。至被懷疑，而遭受之譏諷，與公然侮辱有別。不能成立誹謗罪，起訴無根據。

（編者）

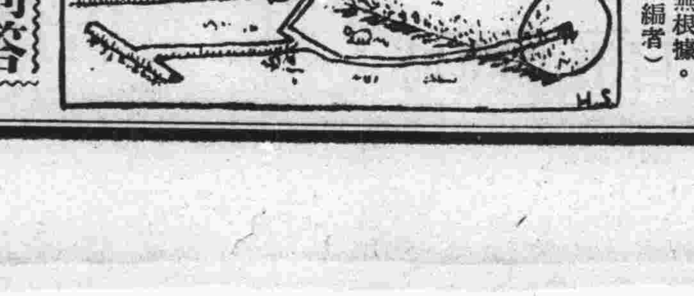

醫藥問答

口吐鮮血

編輯先生：

鄙人年二十五歲，服務商界，平素並無嗜好，尤其女色，未曾近過，身體雖不算健，但是並無暗疾，而遺精一層，由十九歲起，時愈時發。最近在半月前一星期遺滑一二次，現在已經不遺，在二十三歲夏天，突然吐血，經醫診治云，係龍雷之火上衝，後服涼乃止。不料昨日突然鮮血上泛，口中吐血不止，話亦懶說，該血浮于水上，約吐碗餘，後喫生當歸二三錢乃漸止。由昨至今，若斷若續，有血塊等吐出，今早又喫鮮藕及藕節煎湯，代茶飲。據驗方新編云：服三月可以斷根，茲有疑問數點，懇求不厭其繁，急速示明，俾照調治。

（明日答復）